ULTIMISSIMA EDIZIONE

Anno 96 - Numero 267

L. 50 (sped. in abb. post.) - Abb. Italia (c.c.p. 2/1360): anno L. 13.000, sem. 6750, trim. 3500 - Estero (tariffe post. rid.): anno L. 22.000, sem. 11.250, trim. 5750

REDAZIONE, AMMINISTRAZIONE, TIPOGRAFIA: TORINO, VIA ROMA 80, Centralino tel. autom. 57.78 - Telex 21.121

STAMPA SERA

ULTIMISSIMA EDIZIONE

Sabato 21 - Domen. 22 Novembre 1964

Inserzioni: PUBBLICITA' STAMPA s.p.a. Torino, via Roma 80, tel. 57-78 (15 linee) Milano, via Borgogna 2, telefono 795-121 Roma, largo N. Spinelli 5, telef. 656-472 Genova, via 12 ottobre 188/r, tel. 595-833

Il giornale si riserva in ogni caso il diritto di rifiutare qualsiasi inserzione

Pubblicità: Avvisi Commerciali L. 200 ogni mm. altezza-colonne (lunedì 500) posiz. e data prestabilite aum. 30% - Finanziari, Legali L. 300 (lunedì 700) il mm. - Necrologi L. 600, partecip. L. 600 per parola - Echi Cronaca e Spettacoli L. 400 (fun. 1200) la linea - Econ. e varie rubriche - Estero aumento 25%. Copie arretrate prezzo doppio - Estero sola. (unico) (arretr. arret. Posti conto, con asterisco): *Argentina pes. 18; Austria sc. 3,5; Belgio fr. 8; *Canada cents 30; *Congo fr. 10; *Danimarca kr. 1,10; *Egitto plas. 8; Eritrea cents 40; *Finlandia mark. 0,60; Francia n. fr. 0,50; Germania D. M. 0,60; *Grecia dr. 5; *Inghilterra sh. 1; *Iran ria. 75; *Irlanda Ag. 70; Jugoslavia dinari 50; *Libano p. l. 60; *Libia plas. 12; *Malta d. 5; *Norvegia kr. 1,10; *Olanda cents 50; Polonia zl. 4,30; *Portogallo esc. 5; *Somalia sc. 1,10; *Spagna pes. 7; *Sud Africa rand 0,20; *Svezia kr. 0,90; Svizzera fra. 0,45; *Tunisia mill. 80; *Turchia l.t. 1,50; *U.S.A. cents 35

Dopo un'accesa campagna propagandistica

Domani alle urne 33 milioni d'italiani

La consultazione, benché si riferisca al rinnovo delle amministrazioni provinciali e comunali, ha un valore soprattutto politico - Per i partiti impegnati nel governo di centro-sinistra il risultato può condizionare l'azione futura: una conferma dell'attuale situazione rafforzerebbe la coalizione - Il pci affronta un duro esame a poche settimane dalla destituzione di Kruscev

Roma, sabato sera.

Negli organismi dirigenti dei partiti è convinzione pressoché generale che le «regionali» avrebbero domenica scarsa nel Trentino, nonostante il particolare ambiente e le particolari situazioni politiche, abbiano anticipato alcune tendenze che, probabilmente, verranno confermate dalle elezioni amministrative di domani.

Queste tendenze possono essere così sintetizzate:

1. Sostanziale stabilità della dc;
2. progresso del psdi e del pli;
3. flessione del psi a favore del psdi, ma in misura minore di quella temuta fino a poche settimane fa;
4. disgregazione del pdium e incapacità dei msi non solo a recuperare i voti monarchici ma anche a difendere i propri;
5. dissoluzione dei guadagni elettorali che il pci aveva saputo realizzare negli ultimi anni, soprattutto in occasione delle politiche del '63.

E' chiaro che se queste indicazioni uscite dalle regionali di domenica 15 novembre fossero rimaste dalle comunali e provinciali di domani, la situazione politica nazionale non subirebbe alcun mutamento. L'equilibrio tra maggioranza e opposizione non [illegible] compromesso: a forse potrebbe addirittura rafforzarsi a vantaggio dei partiti governativi. La stabilità ministeriale del Gabinetto Moro sarebbe fuori discussione: almeno fino alla scadenza di dicembre, il mese in cui verrà affrontata la questione del Capo dello Stato.

Ma anche se le elezioni amministrative non muteranno la situazione politica nazionale, esse porteranno, in questa situazione, elementi destinati a favorire successive evoluzioni. Il più importante, di tali elementi, è costituito dalle scelte fatte dal psi in campo amministrativo. Tali scelte confermano che la collocazione dei socialisti in campo democratico è definitiva e che, pertanto, l'eliminazione o la sensibile riduzione dei lacci che ancora uniscono psi e pci (sul terreno amministrativo e sindacale) è una prospettiva concreta, che appartiene, per di più, a un futuro non lontano. Questa prospettiva comporta anche quella, di maggior valore politico, del completo isolamento del partito comunista.

Da parte degli avversari di sinistra della politica di centro-sinistra s'è detto che, alle prossime elezioni, il psi si presenta conservando le alleanze amministrative con i comunisti. Si tratta di un'affermazione insostenibile. La realtà è che le alleanze amministrative tra comunisti e socialisti si sono ridotte, e in taluna regioni anche in modo notevole. In quasi tutti i comuni in cui si vota con il sistema maggioritario — che sono [illegible] — nelle passate competizioni psi e psi si erano presentati uniti.

In questi comuni stavolta sono presenti 584 liste autonome del psi più 1710 liste di centro-sinistra cui, nella gran parte dei casi, partecipano anche i socialisti.

Nelle elezioni provinciali, per cui vige il sistema uninominale, in passato non di rado psi e psi si presentavano candidati comuni in molti collegi. Il 22 novembre in tutte le 74 province interessate al voto i socialisti partecipano alle elezioni con propri candidati.

Anche in un buon numero, dei 1927 comuni con popolazione superiore ai 5 mila abitanti in cui si voterà domenica, nelle precedenti competizioni socialisti e comunisti si presentavano uniti (in parte perché con la vecchia legge elettorale si votava con la proporzionale soltanto nei centri con più di 10 mila abitanti). Nell'attuale tornata amministrativa il psi è presente con propria lista in 1695 di questi comuni. Si partecipa a blocchi di centro-sinistra in numerosi altri centri. Soltanto in 7 comuni si hanno liste uniche psi-psi e in 24 [illegible] il schieramento di sinistra cui partecipano comunisti e socialisti.

La riduzione delle alleanze amministrative tra psi e psi avrà effetti sul piano locale. Diminuiranno le giunte di estrema sinistra e aumenteranno quelle di centro-sinistra.

Nel 34 per cento dei comuni in cui nella passata competizione si votò con la proporzionale (cioè i centri con più di 10 mila abitanti) ci sono oggi amministrazioni di centro-sinistra (il 18,6 per cento; invece, è costituita da amministrazioni psi-psi, il 17,3 per cento da combinazioni centriste, il 17,5 per cento da monocolori dc, il 12 per cento da altri tipi di alleanze). Si calcola che in questo gruppo di località maggiori il centro-sinistra, che già oggi è in una posizione di maggioranza relativa, dopo le prossime elezioni arriverà a quota 40 per cento. Contemporaneamente la formula si estenderà a parecchie centinaia di comuni minori. Nei centri con popolazione inferiore ai 5 mila abitanti le liste di centro-sinistra sono ben 1710; sono di più delle liste di estrema sinistra (1031). E' un dato significativo, che chiarisce la possibilità di portare sempre più diffusamente all'estrema periferia del tessuto amministrativo del paese, cioè nei comuni minori, la formula su cui si fonda il Governo nazionale e le amministrazioni di non poche tra le più importanti città e province.

A parte gli effetti sulle giunte, la riduzione delle alleanze tra psi e psi avrà, come già si è accennato, conseguenze politiche di valore nazionale. Questa conseguenza, naturalmente, saranno più concrete e più definitive se il processo messo in moto dalle amministrative al socentnord, su il distacco del psi dal pci si farà più netto e generale. La presenza di liste di estrema sinistra in 1600 comuni conferma che molto resta ancora da fare, che il psi avrà ancora bisogno di coraggio e decisione per separare completamente la propria strada da quella di un partito antidemocratico, il pci.

Alle elezioni amministrative italiane, è presente un numero eccezionale di partiti e di movimenti politici. Sono, nel complesso dei comuni in cui si voterà domenica, parecchie decine: tanti quanti non se ne trovano, probabilmente, in alcun altro paese del mondo. Non è un fenomeno nuovo nelle elezioni italiane, ma amministrative che politiche. Ma in passato, e certamente lo stesso avverrà anche questa volta, a dividersi la gran parte dei voti sono stati solo le maggiori formazioni politiche.

Nelle amministrative del '60 la dc ottenne il 40 per cento dei voti, il pci il 24 per cento, il psi il 13,6 per cento, il psdi il 5,4 per cento, il pri il 4 per cento, il msi il 6 per cento.

Questi sette partiti, da soli, ebbero, dunque, quasi il 95 per cento dei voti.

Mario Pinzauti

Milioni di manifestini nelle città

Le elezioni costano oltre trenta miliardi

Metà ne ha spesi (o ne spenderà) lo Stato per l'organizzazione della macchina elettorale, il resto i partiti

ROMA, sabato sera.

Un anno e mezzo dopo le elezioni politiche del '63 gli italiani [illegible] alle urne. Sono 33 milioni 836 mila 620 cittadini che dalle 8 di domani mattina alle 14 di domenica votano per eleggere 6787 consigli comunali e 74 consigli provinciali.

E' la quasi totalità del corpo elettorale che esprime la propria scelta politica. I cittadini aventi diritto al voto, infatti, in Italia sono 34 milioni 473 mila. Soltanto un milione e 600 mila non parteciperanno all'appuntamento elettorale di domani. 37 e 500 mila hanno già votato domenica scorsa.

Per cui sono poco più di un milione, vale a dire il tre per cento del totale, gli elettori non interessati alla tornata di questa autunno. Se si aggiunge che fino al 1968, anno in cui scade l'attuale legislatura, non vi saranno altre elezioni di portata nazionale, si vede l'importanza e il valore politico della consultazione di domani.

I partiti si sono impegnati al massimo. La strada delle città sono ancora tappezzate dai resti dell'ultima battaglia propagandistica di ieri sera: milioni e milioni di manifestini. Si cominciano a fare i primi bilanci, per ora soltanto di carattere economico. Si calcola che questa campagna elettorale sia costata circa 30 miliardi.

Metà se ha spesi o se spenderà lo Stato, per l'organizzazione della «macchina elettorale» e per i compensi agli scrutatori e ai presidenti di seggio. Il resto è stato appannato dai partiti.

I partiti che hanno speso di più sono stati il psi e la dc. Il psi, tra l'altro, ha fatto stampare due grossi numeri unici a colorazione che sono stati diffusi a milioni di copie. I comunisti invece hanno fatto proiettare in tutti i paesi il documentario «L'Italia con Togliatti», girato in occasione del funerale del leader e firmato da tutta un'équipe di famosi registi.

Anche la dc ha diffuso riviste pubblicazioni, e al documentario comunista su Togliatti ha opposto un documentario sulla vita di De Gasperi, portato, con i cinemobili, in ogni parte d'Italia. Si vedrà presto quale sia stato il «reddito» politico di tanta spesa.

Lunedì sera si conosceranno i primi risultati. Martedì sera si potrà fare un bilancio. Al ministero degli Interni è già in funzione un

(Continua in 17ª pagina)

E' stata riconosciuta in fotografia dai familiari

La smemorata di Losanna è una sciatrice norvegese

Si chiama Reidun Lindakog, ha 22 anni, da tre mesi non dava più notizie di sé - I suoi credevano che si trovasse in America - Tre anni fa aveva già avuto un'amnesia di questo genere - Si attende conferma dalla polizia elvetica

Servizio speciale per la Stampa Sera

Oslo, sabato sera.

La ragazza smemorata ricoverata in un manicomio svizzero, vicino a Losanna, è stata identificata: sarebbe la ventiduenne Reidun Lindakog, massivi di sci. I suoi familiari l'hanno riconosciuta attraverso una fotografia pubblicata dal giornale norvegese «Verdens Gang»; essi hanno affermato di non avere più notizie di lei da tre mesi, e che fino a ieri credevano che si trovasse in America.

Come hanno avuto sotto gli occhi la foto della ragazza, essi non hanno avuto dubbi. «Sì, è lei sicuramente», ha affermato senza esitazione la sorella di Reidun Lindakog, Astrid, che ha vent'anni. Anche gli altri parenti e alcuni amici della giovane smemorata hanno confermato senza esitazioni la prima impressione. In conseguenza del riconoscimento, la polizia norvegese ha informato tempestivamente quella svizzera tramite l'Interpol. Ora i Lindakog sperano che Reidun venga avviata presto a casa, di cui sono manca da parecchio tempo.

A quanto hanno affermato i genitori e la sorella, Reidun Lindakog ha già sofferto in passato di analoghi attacchi di amnesia; nel 1961 in Inghilterra la ragazza perse la memoria, ma fu riconosciuta nel giro di pochi giorni dalla persona che l'aveva ospitata in Gran Bretagna. Anche in quella occasione la Lindakog era stata trovata in un bosco ed era stata ricoverata in un ospedale psichiatrico.

La notizia, giunta a Losanna, ha provocato una certa perplessità: si sa infatti che nel giro di pochi giorni sono giunte in Svizzera un centinaio di segnalazioni analoghe a quella partita stamattina da Oslo, e che tutte si sono rivelate inattendibili. Comunque sia, anche la nuova identificazione sarà ovviamente vagliata con molta attenzione dalle autorità di polizia elvetiche.

L'opinione pubblica svizzera — secondo quanto è stato scritto anche sui giornali norvegesi — è profondamente turbata per l'episodio. Sembra impossibile che con tutti i mezzi a disposizione della polizia moderna non si sia riusciti fino a stamane a stabilire l'identità della bionda ragazza trovata nel bosco di Sauvabelin.

Tutto ciò contribuisce ad accreditare la voce secondo cui la polizia non si troverebbe di fronte ad un semplice caso di amnesia, ma a qualcosa di più grave, di più «ramificato», di connesso ad attività forse losche, forse gravemente delittuose.

L'ipotesi che la bionda Reidun Lindakog possa essere stata vittima e forse anche coprotagonista di una vicenda di traffico di stupefacenti e di «tratta delle bianche» si fa, man mano che passano i giorni, sempre più evidente.

La smemorata di Losanna: sarebbe la ventiduenne Reidun Lindakog (Telefoto)

Milano, sabato sera.

Un'altra rapina è stata compiuta questa mattina in un ufficio postale. Il bottino è stato di 75 mila lire. Ma questa volta i rapinatori non hanno avuto fortuna: sono stati arrestati dopo pochi minuti dal commissario di polizia Ferdinando Pedone, dal maresciallo dei carabinieri Giuseppe Cuccia e dal brigadiere Giuseppe Cuccia.

Il colpo è stato tentato alle 11,30 nell'ufficio postale di via Ripamonti 129, nella periferia sud della città. Due giovani, con il volto coperto da fazzoletti, sono entrati nell'ufficio e hanno puntato le pistole contro gli impiegati. Uno dei due ha scavalcato il bancone e ha raccolto il denaro che era sul tavolo. Poi i due si sono dati alla fuga.

Ma il commissario Pedone, che si trovava in un ufficio vicino, ha sentito le grida e ha subito dato l'allarme. Gli agenti hanno bloccato i due rapinatori in via Ripamonti, a pochi metri dall'ufficio postale. Uno dei due, Giuseppe Cuccia, di 22 anni, è stato arrestato subito. L'altro, Giuseppe Cuccia, di 24 anni, è stato arrestato dopo un breve inseguimento.

Il bottino è stato recuperato quasi per intero. Mancano solo 5 mila lire.

Milano, sabato sera.

Un'altra rapina è stata compiuta questa mattina in un ufficio postale. Il bottino è stato di 75 mila lire. Ma questa volta i rapinatori non hanno avuto fortuna: sono stati arrestati dopo pochi minuti dal commissario di polizia Ferdinando Pedone, dal maresciallo dei carabinieri Giuseppe Cuccia e dal brigadiere Giuseppe Cuccia.

Il colpo è stato tentato alle 11,30 nell'ufficio postale di via Ripamonti 129, nella periferia sud della città. Due giovani, con il volto coperto da fazzoletti, sono entrati nell'ufficio e hanno puntato le pistole contro gli impiegati. Uno dei due ha scavalcato il bancone e ha raccolto il denaro che era sul tavolo. Poi i due si sono dati alla fuga.

Ma il commissario Pedone, che si trovava in un ufficio vicino, ha sentito le grida e ha subito dato l'allarme. Gli agenti hanno bloccato i due rapinatori in via Ripamonti, a pochi metri dall'ufficio postale. Uno dei due, Giuseppe Cuccia, di 22 anni, è stato arrestato subito. L'altro, Giuseppe Cuccia, di 24 anni, è stato arrestato dopo un breve inseguimento.

Il bottino è stato recuperato quasi per intero. Mancano solo 5 mila lire.

L'uomo del baule in un campo profughi

L'ingresso del campo profughi di Furta nel quale si troverebbe l'israeliano Mordecai Louk, l'uomo rinchiuso in un baule che stava per essere spedito al Cairo

(Vedere il servizio a pagina XVII)

Negato in Ecuador il visto ai calciatori della Dynamo

QUITO, sabato sera.

Il governo militare equadoriano ha rifiutato il visto d'ingresso alla squadra di calcio sovietica della «Dynamo» di Mosca che avrebbe dovuto incontrare l'undici campione dell'Equador (il «Barcelona») il mese prossimo.

Il ministro degli Interni, generale Agustin Mora, ha dichiarato che il visto è stato negato perché la presenza della squadra sovietica nel paese avrebbe rappresentato «un magnifico pretesto per la propaganda sovversiva».

Allarme a Milano in un ufficio postale

Scambiati per bombe palloncini di vetro per l'albero di Natale

Milano, sabato sera.

(m.) Gli agenti della squadra mobile hanno dovuto accorrere ieri, con un artificiere, in un ufficio postale perché si temeva che un pacco contenesse una bomba ad orologeria: sono stati invece trovati dei palloncini di vetro per adornare l'albero di Natale.

Verso le 16 alcuni impiegati dell'agenzia n. 2 delle poste di via Bolto 42 hanno telefonato in questura per avvertire che poco prima uno straniero, certo Pierre Cey, aveva spedito all'indirizzo della signora Ilessa Albertini, in via S. Barnaba 1 a Melegnano, un pacco dal contenuto sospetto; anche l'atteggiamento dell'uomo non dava affidamento agli impiegati postali, i quali sospettavano che nell'involucro ci fossero bombe ad orologeria. Tale supposizione era avvalorata dal fatto che, mandando il pacco, si sentiva uno «strano rumore».

La polizia subito accorsa ha aperto l'involucro ma, come s'è detto, vi ha trovato dei palloncini di vetro; il pacco è stato pertanto richiuso e inoltrato al destinatario.

Audace colpo ladresco in un'oreficeria di Novi L.

Novi Ligure, sabato sera.

(g. c.) Nel pomeriggio di ieri nell'oreficeria di proprietà di Pietro Minetto, di 55 anni, situata al n. 55 della centrale via Nicolò Girardengo, si presentava un giovane che diceva di voler acquistare un anello esposto nella vetrina esterna.

Il cliente, ricevuto l'assalto richiesto (del valore di 75 mila lire) se lo provava e lo esaminava attentamente. In quel momento entrava nel negozio un altro giovane, dall'apparente età di 16-18 anni che, avvicinatosi al cliente, senza pronunciare parola gli tagliava di mano l'anello; infilava quindi la porta dandosi alla fuga.

Il Minetto si lanciava inutilmente all'inseguimento del ladro, che dopo avere imboccato via Municipio deviava in via Paolo Giacometti verso la stazione ferroviaria.

Tornato indietro l'orefice fermava il primo cliente, che cercava di allontanarsi, e lo ripeteva a forza nell'oreficeria, quindi lo affidava ai carabinieri che, avvertiti telefonicamente di quanto era successo, erano prontamente accorsi.

Il giovane è stato identificato per il pregiudicato Sergio Serra, di 21 anno, residente a Novi in via Roma 84. Sottoposto a interrogatorio nella caserma di via Gramsci, ha affermato di non conoscere il ladro e di essere assolutamente estraneo all'accaduto. La sua deposizione non ha però convinto.

presso le migliori librerie

i primi 2 volumi dell'opera

"la biblioteca pubblica istituto della democrazia"

di Virginia Carini Dainotti

- 1° volume
  L'elaborazione internazionale del concetto di biblioteca pubblica L. 2.900
- 2° volume
  La biblioteca pubblica in azione L. 4.900
- l'opera completa comprenderà 3 volumi

FRATELLI FABBRI EDITORI

LA SETTIMANA NELLE BORSE

Scarsi affari in attesa dell'esito del voto

Un'improvvisa impennata, dovuta a voci favorevoli sulla legge urbanistica, ha interrotto, per un solo giorno, il grigiore dell'ottava - Lieve variazione dell'indice: da 62,96 a 63,03 Tono scialbo anche nel reddito fisso - Nuovo massimo a Wall Street - Saldezza della lira

Milano, sabato sera.

La monotona serie di riunioni improntate ad un tono scialbo e generalmente depresso, si è improvvisamente interrotta nella riunione di giovedì 19. Questa inattesa impennata del mercato non ha mancato di produrre una certa sorpresa negli ambienti di Borsa: in effetti non ci si aspettava che proprio all'antivigilia elettorale vi fosse qualcuno disposto ad intraprendere nuove iniziative.

L'origine di tale fermento è probabilmente da ricercare in alcune ottimistiche illazioni sulle caratteristiche del progetto di legge urbanistico in questi giorni presentato all'esame del presidente del Consiglio. Inoltre, proprio giovedì, iniziava il nuovo ciclo operativo, con un conseguente diradarsi delle vendite d'origine tecnica. In una migliorata prospettiva, bastavano pochi ma [illegible] interventi tonificatori per imprimere ai corsi una notevole spinta. In tal Generale Immobiliare e Beni Stabili, attivamente scambiate, si mettevano in buona evidenza.

Questo, praticamente l'unico episodio degno di rilievo in un'ottava dominata dagli avvenimenti politici e, nella parte iniziale, dalla scadenza tecniche. Nelle prime tre riunioni settimanali non sono mancati realizzi per sistemazione, anche di notevole entità, che, [illegible] senza incidere profondamente sulla quota, provocavano un'erosione continua dei prezzi. L'indice perdeva così, tra lunedì e mercoledì, rispettivamente lo 0,6, 0,2 e 0,8%.

Non è paradosso da escludere che, oltre a smobilizzi di origine tecnica, si siano anche avute vendite destinate a venire incontro alle necessità liquide di fine anno. Nell'ultima seduta infine, alcune indiscrezioni sulla progettata riforma urbanistica, che contraddicevano piuttosto nettamente le voci ottimistiche del giorno prima, riportavano sul mercato un'atmosfera pesante.

Gli immobiliari perdevano rapidamente buona parte del terreno guadagnato in precedenza e l'ottava terminava in tono piuttosto fiacco. L'indice rispetto all'ottava precedente subisce solo piccole variazioni, passando da 62,96 di venerdì 13 a 63,03 di ieri. I quantitativi di titoli scambiati sono risultati in aumento, avvicinandosi, in quasi tutte le riunioni, al milione di unità trattate. Gli affari sono però apparsi concentrati soprattutto sui soliti valori a largo mercato.

La completa mancanza di interessamento del risparmio rappresenta da ormai troppo tempo, il problema numero uno delle nostre Borse. Occorrerà ora vedere se il superamento delle scadenze elettorali imprimerà una maggiore vitalità e promuoverà il sorgere di nuove iniziative. In occasione dei riporti i mezzi finanziari messi a disposizione degli istituti bancari sono risultati largamente superiori alle necessità, tanto da consentire una leggera riduzione dei tassi applicati, ciò che testimonia le attuali modeste dimensioni delle operazioni in corso.

Terminata con il diritto praticamente annullato l'operazione Generalfin, è iniziata lunedì l'aumento di capitale Invest effettuato mediante emissione di obbligazioni convertibili. Dopo una partenza nettamente negativa con il diritto a 5 lire, si sviluppava una corrente di acquisti che portava la quotazione a un massimo di 20 lire giovedì. Nell'ultima seduta il diritto si assestava sulle 11 lire. Evidentemente l'attuale assenteismo del risparmio non permette all'emissione di ricevere l'accoglienza che meriterebbe, anche se le notevoli facilitazioni concesse hanno costituito elementi tonificatori. Tra l'altro, benché l'operazione duri fino al 30 novembre corrente, viene riservata in facoltà di acquistare le obbligazioni anche in tempo successivo e fino al 30 novembre 1965 mediante uno speciale buono d'acquisto del costo di 125 lire per obbligazione.

Nel reddito fisso il lavoro non è molto consistente e si concentra su un ristretto numero di parastatali soprattutto del tipo 6%. Resistenti i Buoni del Tesoro e quasi nulle le attese degli industriali. A partire dal 1° dicembre è prevista la sottoscrizione di 40 miliardi di obbligazioni Iri 6%, a premi.

Tra le borse estere, sempre molto fermo Wall Street che ha raggiunto mercoledì il nuovo massimo di 891,71 nell'indice Dow Jones. Ha certo influito sul comportamento del mercato la distribuzione gratuita di azioni della General Motors agli azionisti della Du Pont de Nemours. In ulteriore ribasso, accentuatosi a fine settimana, Londra; alterno Francoforte; lievemente migliori Parigi e Zurigo.

Fermissima la lira al mercato libero, senza variazioni oro e monete.

F. C.

CRONACA CITTADINA

A mezzanotte sono cessati i comizi, domani alle urne

I 1380 seggi si preparano ad accogliere gli elettori

A Torino: 376.011 uomini e 424.283 donne - In tutta la provincia, rispetto alle «amministrative» precedenti, il numero degli elettori è aumentato di 167.369 - Come si vota per le comunali nei centri sino a 5000 abitanti (sistema maggioritario), e in quelli con popolazione superiore (sistema proporzionale) - La scelta dei candidati per il Consiglio provinciale

Comunali: scheda grigia - Provinciali: giallo paglierino

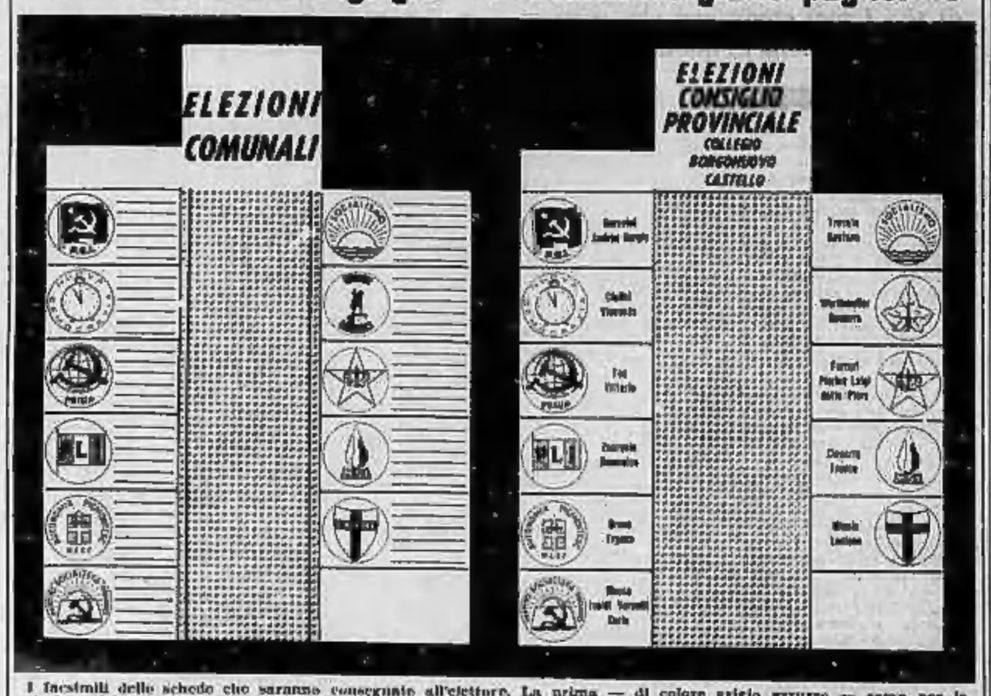

I facsimili delle schede che saranno consegnate all'elettore. La prima — di colore grigio azzurro — serve per la elezione del Consiglio comunale di Torino ed è uguale per tutti. L'elettore, votata con una croce sul simbolo la lista prescelta, può dare cinque preferenze. La seconda scheda — gialla — serve per designare il futuro Consiglio provinciale. Varia da collegio a collegio (quella pubblicata si riferisce a Torino-Borgo Nuovo-Castello).

Dalla mezzanotte sono cessati i comizi, oggi la propaganda elettorale è limitata alla distribuzione dei volantini. Quintali di carta stampata che finiscono nelle buche delle lettere e ai piedi dei muri marciapiedi. Simboli di partiti, fotografie di candidati, slogans potentici rivolgono un ultimo appello all'elettore ancora incerto.

Nelle scuole designate come sede di votazione si preparano i seggi. Migliaia di cabine elettorali sono già state installate; urne, tavoli per gli scrutatori, panche sono stati portati dai magazzini municipali per arredare le sezioni. Oggi pomeriggio si costituiscono i seggi, si nominano i segretari, si numerano le schede. Domani mattina, dopo la timbratura, comincerà l'afflusso alle urne.

● **LE CIFRE** — Domani si vota in tutti i 316 comuni della provincia per il rinnovo del Consiglio provinciale e in 297 (compreso Torino) per designare i consigli comunali. A Torino gli elettori sono 800.294, dei quali 376.011 uomini e 424.283 donne (a questa cifra occorre aggiungere una trentina di giovani che hanno compiuto ventun anni dopo il 30 aprile e possono votare in virtù di una sentenza della Corte d'Appello). In tutta la provincia sono chiamati alle urne 1 milione 429.408 persone, di cui 681.388 maschi e 747.520 femmine. Rispetto alle «amministrative» del 1960 v'è stato un aumento di 167.369 elettori. I seggi sono 1380 in città, 3174 in tutta la provincia.

● **I CANDIDATI** — Le liste in lizza per il Comune di Torino sono undici e figurano sulla scheda nell'ordine seguente: 1. pci, 2. unità democratica, 3. psiup, 4. pli, 5. msrp, 6. psi, 7. psdi, 8. lista civica, 9. pdium, 10. msi, 11. dc. I candidati in totale sono 808. Gli ottanta candidati della dc sono capeggiati dal prof. Grosso; capilista degli altri partiti sono l'on. Secreto e il sen. Magliano (psdi), l'on. Musso Ivaldi (psi), il prof. Jona (pli), l'on. Todros (pci), l'on. Castagno (psiup), l'on. Ferrari (pdium), Ambrosini (msrp), Morano (lista civica), De Grazia (nuova democrazia) e l'on. Abelli (msi). Il partito repubblicano ha presentato 12 candidati nella lista del psi.

Anche per il consiglio provinciale undici liste: pci, nuova democrazia, psiup, pli, msrp, psi, psdi, pri, pdium, msi, dc.

Elezioni comunali

● **COMUNI FINO A 5000 ABITANTI** — Si applica il sistema maggioritario. I consiglieri da eleggere sono 15; i candidati compresi in ogni lista sono al massimo 12; l'elettore ha diritto di votare per un massimo di 12 candidati. Recatosi in cabina, traccia con la matita un segno di croce sul contrassegno della lista prescelta; in tal modo egli vota per tutti i candidati della lista. Se lo desidera, l'elettore può però cancellare uno o più nomi della lista prescelta e sostituirlo con altri di altre liste, purché il totale non superi in ogni caso i 12.

● **COMUNI DA 5000 A 6000 ABITANTI** — Anche qui vige il sistema maggioritario. I consiglieri da eleggere sono 20; i candidati compresi in ogni lista sono al massimo 15; l'elettore ha diritto di votare per 16 candidati. Egli può, anche in questo caso, cancellare nomi della lista prescelta e sostituirli con altri di altre liste purché il totale non superi i 16 nomi.

● **COMUNI CON OLTRE 6000 ABITANTI** — In questi Comuni si applica il sistema proporzionale. A Torino i consiglieri da eleggere sono 80, a Moncalieri 40, nei comuni con oltre 13 mila abitanti (Pinerolo, Ivrea, Carmagnola, Settimo Torinese, Chieri, Rivoli, Chivasso, Cirié, Carignano, Venaria, Collegno, Grugliasco, Nichelino) sono 30. Negli altri comuni si eleggono 20 consiglieri.

Voto di lista — Il voto di lista si esprime tracciando una crocetta sul simbolo prescelto.

Preferenze — A Torino ogni elettore può dare cinque preferenze, negli altri comuni 4. Le preferenze si esprimono scrivendo sulla apposite righe della scheda, a fianco del simbolo, il cognome (il nome non è necessario se non c'è pericolo di omonimia) dei candidati, che devono essere scelti fra quelli del partito per il quale si è votato. Invece dei nomi si possono anche segnare i numeri d'ordine con cui ogni candidato compare nella lista. Le liste sono affisse all'interno di ogni seggio ed anche sui muri delle strade in prossimità dei luoghi di votazione.

Elezioni provinciali

Per le elezioni provinciali vige un sistema «proporzionale corretto». La provincia è stata suddivisa in 45 collegi, quanti sono i consiglieri da eleggere. All'elettore viene consegnata una scheda con i simboli dei partiti in lizza: a fianco di ciascuno c'è il nome di un candidato. Tale nome non si può sostituire o cancellare. L'elettore per esprimere il suo voto deve limitarsi a tracciare con la matita un segno di croce sul simbolo del partito prescelto.

ABITANTI — Anche qui vige il sistema maggioritario. I consiglieri da eleggere sono 20; i candidati compresi in ogni lista sono al massimo 15; l'elettore ha diritto di votare per 16 candidati. Egli può, anche in questo caso, cancellare nomi della lista prescelta e sostituirli con altri di altre liste purché il totale non superi i 16 nomi.

● **COMUNI CON OLTRE 5000 ABITANTI** — In questi Comuni si applica il sistema proporzionale. A Torino i consiglieri da eleggere sono 80, a Moncalieri 40, nei comuni con oltre 13 mila abitanti (Pinerolo, Ivrea, Carmagnola, Settimo Torinese, Chieri, Rivoli, Chivasso, Cirié, Carignano, Venaria, Collegno, Grugliasco, Nichelino) sono 30. Negli altri comuni si eleggono 20 consiglieri.

Voto di lista — Il voto di lista si esprime tracciando una crocetta sul simbolo prescelto.

Preferenze — A Torino ogni elettore può dare cinque preferenze, negli altri comuni 4. Le preferenze si esprimono scrivendo sulla apposite righe della scheda, a fianco del simbolo, il cognome (il nome non è necessario se non c'è pericolo di omonimia) dei candidati, che devono essere scelti fra quelli del partito per il quale si è votato. Invece dei nomi si possono anche segnare i numeri d'ordine con cui ogni candidato compare nella lista. Le liste sono affisse all'interno di ogni seggio ed anche sui muri delle strade in prossimità dei luoghi di votazione.

Elezioni provinciali

Per le elezioni provinciali vige un sistema «proporzionale corretto». La provincia è stata suddivisa in 45 collegi, quanti sono i consiglieri da eleggere. All'elettore viene consegnata una scheda con i simboli dei partiti in lizza: a fianco di ciascuno c'è il nome di un candidato. Tale nome non si può sostituire o cancellare. L'elettore per esprimere il suo voto deve limitarsi a tracciare con la matita un segno di croce sul simbolo del partito prescelto.

Rapinata da due giovani in bicicletta

Nella nebbia, in corso Marconi. La ragazza era appena uscita dal lavoro - Le sono piombati addosso strappandole la borsetta e gettandola a terra

Fernanda Pelleri, 19 anni

Una giovane impiegata della Fiat, che usciva dal lavoro, è stata rapinata ieri sera della borsa da due giovanotti in bicicletta. Si chiama Fernanda Pelleri, 19 anni, corso Grosseto 205.

E' accaduto alle 18,45 in corso Marconi. La giovane era appena uscita dal palazzo degli uffici e si era avviata a piedi verso corso Massimo d'Azeglio dove avrebbe preso il pullman 53 per andare a casa. Ha attraversato il corso all'altezza di via Ormea.

Improvvisamente sono arrivati due ciclisti. Uno di essi, pedalando furiosamente, si è portato al suo fianco e l'ha urtata. Mentre la Pelleri cercava di riprendere l'equilibrio, il secondo ciclista l'ha affiancata e le ha strappato la borsetta.

La manovra è stata eseguita con tale violenza che la ragazza è stata a terra. Si è messa a gridare, ma i due malfattori erano già scomparsi nella nebbia. Alcuni passanti l'hanno soccorsa ed hanno avvisato la polizia, ma ormai era tutto inutile. Fernanda Pelleri ha perso duemila lire e la borsetta che vale almeno il doppio.

Pesca di banconote sul lungo Po

Spiraglio nella cassaforte scomparse 400 mila lire

I ladri hanno adoperato un filo di ferro piegato a gancio come un amo - Svaligiata una torrefazione aperta da poco

Una banda di ladri stanotte ha cercato di aprire la cassaforte degli uffici della «Motonautica Italiana» murata del Po 28. Nel pesante forziere si è accesso soltanto un varco di pochi centimetri, ma è bastato perché un sfilassero ad una ad una tutte banconote per oltre 400 mila lire.

Il commissario Castello e la Squadra scientifica della Mobile svolgono le indagini. I ladri hanno approfittato del fatto che la zona di notte è completamente deserta e sono stati anche aiutati dalla fitta nebbia.

Entrare negli uffici non è stato facile. La porta della «Motonautica Italiana» è solidamente sbarrata, perché dà accesso al magazzino dove sono i motori degli scafi. Alle grandi finestre sono state applicate pesanti inferriate. I ladri sono riusciti ad allargare due sbarre usando un cric d'auto, poi abbandonato sul posto. Uno di essi ha spezzato il vetro della finestra ed è entrato. Dall'interno ha forzato la serratura della porta, così i complici hanno avuto libero accesso.

L'obbiettivo principale era la cassaforte: la porta del pesante forziere ha però resistito a tutti gli attacchi. Usando una mazza ed un lungo scalpello i ladri hanno spezzato un tratto della lamiera, aprendo un varco largo un centimetro, lungo due o tre. Da qui hanno letteralmente «pescato» probabilmente con un filo di ferro piegato a gancio, le banconote.

Prima di andarsene la banda ha saccheggiato l'ufficio. Il bottino comprende una cinepresa, un registratore, alcune macchine fotografiche e due radio a transistore. Il furto è stato scoperto nella prima mattinata dal proprietario Giuseppe Dario, corso Fiume 15.

● Otto quintali di caffè per un valore di un milione 800 mila lire, sono stati rubati dalla torrefazione di corso Principe Oddone 95, gestita dal signor Sergio Negro.

Il negozio era stato aperto pochi giorni addietro. I ladri, per entrare, hanno divelto due sbarre dell'inferriata di una finestra e sono entrati nei locali.

● Da una decina di giorni una banda di ladri agisce nella Valle di Lanzo per saccheggiare le ville incustodite. Giorni fa è stato assaltato un edificio presso Chialamberto, dell'industriale Spirito Stroppiana, danni un milione e mezzo.

L'altra notte, nella stessa zona, i malfattori hanno preso di mira la villa del milanese Spirito Rapelli, di Venaria. Vi sono entrati dopo avere forzato una finestra e si sono impadroniti di indumenti e biancheria per 200 mila lire.

La stessa notte i ladri hanno fatto la loro comparsa a Corna, in località San Bernardino, ed hanno saccheggiato la villa di Enrico Bieca Ramella, rubando vasi e soprammobili per 300 mila lire.

Le sbarre del finestrone forzato dai ladri

Taccuino del lettore

● **La Messa per l'Artista** sarà celebrata domani alle 11,45 in S. Lorenzo; partecipano: Arcozzi Masino, Musicho sacra della signora Gianna Bisoglio, del violoncellista prof. Icilio Pinfari e del M° Barbone.

● **«La Venaria reale, da Castellamonte a Juvarra»** è il tema della conferenza che Bartolomeo Gallo terrà oggi alle ore 15 nella galleria del «Piemonte Artistico e Culturale» (v. Roma 266).

● **Le Nocte** stasera serali consegneranno borse di studio, medaglie d'oro e diplomi ai migliori allievi e agli insegnanti benemeriti domenica 29, ore 10, nella sede dell'Amma, via Vela 17.

● **Farmacie aperte** domani (8,30-19,30): v. Milano 11; via Stradella 195; v. Nizza 15; via Monginevro 244; v. Romani 2; v. Nicola Fabrizi 102; v. ai Ronchi 2; c. Racconigi 38; p. Paleocapa; c. Duca degli Abruzzi 56; c. San Maurizio 24; p. Respighi 2; v. San Secondo 45; v. Maria Vittoria 3; v. San Remo 37; v. Livorno 2; v. Cernaia 44; via Po 4; v. [illegible] 13; str. San Mauro 35; v. Cortemilia 1; v. Cibrario 33 bis; v. Madama Cristina 75; v. Sesia 1.

● **Autoriparazioni aperte** domani (8,30-12,30 e 14,30-18,30). **Officine:** v. Sacra S. Michele, 1 (tel. 752.110), v. Genova 23 (870.534); **elettrauto:** c. Vercelli 425 (260.800), v. Parini 12 (545.760), c. Orbassano 208 (386.886), v. Duchessa Jolanda 13 (512.707); **Servizio Fiat** (8-24): c. Bramante 15 (tel. 502.446), c. Francia 409 (tel. 724.643), v. Carso 38 (372.661), c. U. Sovietica 81 (630.123).

TEMPERATURA DI OGGI

Massima +9,1
Minima +6

Il Bollettino meteorologico segnala (notte: temperatura (notturna) +6,3; ore 8 +8,6; press. 745; umid. 85%. Cielo poco nuvoloso. Nebbia. Previsioni: tempo discreto. Nebbie. Temperatura a Caselle: massima 10,4; min. 3,4; ore 8: 3,8.

Promemoria per chi va a votare

★ Orario dei seggi: domani dalle 7 alle 22; lunedì dalle 7 alle 14 ★ Chi è sprovvisto di certificato elettorale lo ritiri in via del Carmine 12 ★ Documenti di riconoscimento e norme per chi ne è sprovvisto ★ Si può chiedere la sostituzione della scheda, ma una sola volta

• L'orario

Le operazioni elettorali avranno inizio domani tra le 6 e le 8, non appena cioè i presidenti avranno ultimato la timbratura delle schede e costituito ufficialmente i seggi. Le votazioni proseguiranno fino alle ore 22 per riprendere alle ore 7 di lunedì e concludersi alle ore 14 dello stesso giorno. Scaduti i termini, nessun elettore sarà più ammesso al seggio; potranno votare soltanto le persone già presenti nella sezione al momento della chiusura.

• I documenti

Gli elettori devono presentarsi al seggio con il certificato elettorale e con un documento di riconoscimento. I documenti validi sono: la carta d'identità o altri documenti rilasciati da pubblica amministrazione (passaporto, porto d'armi), patente di guida, tessera postale, libretto di abbonamento ferroviario individuale, libretto di pensione) muniti di fotografia. Sono inoltre validi: la tessera dell'Unione nazionale ufficiali in congedo (purché convalidata da un comando militare) la tessera di riconoscimento degli ordini professionali, con fotografia. Possono essere utilizzati anche i documenti scaduti, purché non lo siano da più di tre anni.

CHI E' SENZA DOCUMENTI di riconoscimento può votare ugualmente purché un membro del seggio elettorale o un altro elettore del Comune (in possesso di regolari documenti) sia in grado di attestare la sua identità.

• I certificati

I certificati sono bianchi, con scritte verdi per le donne e nere per gli uomini. Coloro che non l'hanno ricevuto potranno presentarsi a richiederlo, muniti di documento di identità, all'ufficio elettorale del Comune in via del Carmine 13. Gli elettori già in possesso del certificato debbono controllare se i dati in esso contenuti (cognome, nome, luogo e data di nascita) sono esatti e se il certificato porta l'indicazione del seggio in cui l'elettore dovrà votare. Se qualcuno dei dati anagrafici manca o è inesatto, oppure se è stata omessa l'indicazione del seggio, l'elettore dovrà chiedere la correzione presso lo stesso ufficio di via del Carmine 12. Per ottenere il duplicato di un certificato smarrito, distrutto o reso inservibile, l'elettore dovrà presentarsi in via del Carmine 12 dove il duplicato sarà rilasciato previa restituzione del certificato divenuto inservibile o presentando una dichiarazione di smarrimento. In ogni caso dovrà essere esibito un documento di identificazione.

L'UFFICIO DI VIA DEL CARMINE 12 RESTERA' APERTO AL PUBBLICO OGGI E DOMANI DALLE 8,30 ALLE 22 E LUNEDI' MATTINA DALLE 8,30 AL TERMINE DELLE VOTAZIONI.

• Impedimenti

L'elettore deve votare personalmente e non può farsi rappresentare. I ciechi, gli amputati alle mani, gli affetti da paralisi e da altro impedimento di analoga gravità, possono votare con l'aiuto di un elettore di loro scelta, purché iscritto nelle liste elettorali del Comune; nessun elettore può esercitare la funzione di accompagnatore per più di un invalido. Gli elettori che non sono in grado di votare da soli debbono esibire un certificato sanitario (rilasciato dal medico provinciale o da un medico condotto) che attesti la loro invalidità.

• Come si vota

L'elettore è tenuto ad esprimere il voto recandosi nell'apposita cabina e servendosi della matita copiativa fornita dal personale del seggio; l'elettore non potrà uscire dalla cabina prima di aver ripiegato e sigillato le schede.

• La scheda

Se l'elettore riconosce che la scheda consegnatagli dal presidente è deteriorata, ha macchie o altri segni, oppure nel caso in cui egli stesso l'abbia involontariamente sciupata, può chiedere una seconda contro restituzione della prima. In nessun caso può chiedere una terza scheda.

• Riduz. ferroviarie

L'elettore che deve recarsi a votare in un comune diverso da quello in cui si trova, può richiedere il biglietto ferroviario di andata e ritorno con la riduzione del 50 per cento. Tale biglietto può essere utilizzato per il ritorno entro dieci giorni dalla data di emissione. L'elettore, per ottenere il viaggio a tariffa ridotta, dovrà esibire alla bigliettaria della stazione di partenza il certificato elettorale. Per il viaggio di ritorno il biglietto dovrà essere accompagnato dal certificato elettorale bollato dal presidente del seggio a prova dell'avvenuta votazione.

Gomme squarciate a quaranta auto

Erano parcheggiate nella zona di Santa Rita - L'operazione compiuta di notte da una vera e propria banda

La nebbia ha favorito la notte scorsa il lavoro di una banda di vandali: hanno bucato le gomme e fatto a pezzi i copertoni di quaranta automobili parcheggiate nella zona di Santa Rita. Le auto erano state lasciate in via Lanzone quasi all'angolo della piazza dove sorge il santuario. Per muoversi, stamattina tutti i proprietari hanno dovuto chiamare il carro attrezzi.

I rapidi aiutati dalla foschia e dalla scarsa illuminazione della strada hanno lavorato con molta calma. Hanno buttato anche tutti i pneumatici con pantaloni, poi hanno tagliato i copertoni servendosi di coltelli. Non hanno rubato nulla, il gesto è stato semplicemente uno sfregio incivile. Il commissariato San Secondo ha una specie di inchiesta sull'episodio, il secondo che si registra nel giro di pochi giorni. Quello precedente era accaduto in via Braccini: venti vetture, posteggiate nei pressi di un Luna Park, erano state danneggiate alla stessa modo.

Alcuni hanno dovuto cambiare tutte e quattro le gomme della loro auto

La notte scorsa i vandali dovevano aver disposto alcuni complici di guardia agli angoli delle vie. Nei quartieri infatti non mancano i vigili notturni (in piazza Santa Rita c'è una banca) ed i passanti che rientrano da una [illegible]. Ma nessuno s'è accorto di nulla, sebbene il lavoro dei teppisti sia durato non meno di un'ora.

● Un altro episodio di intolleranza è accaduto stanotte a Grugliasco. Ignoti hanno strappato da 25 tabelloni tutti i manifesti che la dc aveva affisso. «In essi — rileva un comunicato del partito democristiano — si ricordavano con ampiezza agli elettori le decisioni della magistratura sugli scandali della licenza edilizia e commerciali in cui è stata coinvolta l'amministrazione socialcomunista di Grugliasco». I manifesti recavano anche vitaloi ritagli di giornali sulle recenti vicende giudiziarie connesse con quegli episodi. La dc di Grugliasco ha presentato stamane denuncia contro ignoti.

Il grave episodio di via Cernaia

Trentadue missini arrestati stanotte per l'assalto teppistico

Devono rispondere di corteo abusivo, violazione aggravata di domicilio, danneggiamenti - Atti d'intolleranza a Grugliasco: strappati i manifesti della dc

La polizia ha dichiarato in arresto trentadue dei trentuno teppisti missini fermati nella notte dopo l'assalto alla sede de «l'Unità», in via Cernaia 14. Tutti sono stati denunciati alla magistratura per i reati di violazione di domicilio aggravata, danneggiamenti e corteo abusivo; ninno di devono rispondere anche di possesso di armi proibiti (bastoni e spranghe di ferro). Gli interrogatori, diretti dal dott. Bessone, capo dell'ufficio politico della questura, si sono protratti per tutta la notte e sono ancora in corso. Gli altri quattro missini sono stati denunciati a piede libero.

L'incredibile bravata della marmaglia — probabilmente preordinata — in turbato la conclusione della campagna elettorale che, pur tra polemiche molto vivaci, si era svolta senza incidenti, in un clima democratico. Vasta è stata l'indignazione: proteste e dichiarazioni di condanna per il grave episodio sono state fatte da esponenti dei sindacati e di partiti. Il professor Grosso (come già ha pubblicato stamane «La Stampa») ha detto: «Sono convinto che tutti i cittadini deploreranno nel modo più drastico questi episodi di violenza, espressione di inciviltà; si tratta di manifestazioni di pochi giovani che si illudono di ricreare un clima che il popolo italiano ha definitivamente condannato e seppellito».

In un comunicato della Camera del Lavoro, diffuso nella notte, è prevista per oggi alle 15 «un'assemblea per esprimere la protesta unitaria e l'impegno antifascista».

I nomi degli arrestati

Ecco l'elenco degli arrestati fornito dalla questura: Arnildo Arlotti, anni 31, abitante in piazza Emanuele Filiberto 1; Giorgio Bertagnoli, anni 17, via Mazzini 26; Gianfranco Bonelli, anni 26, piazza Emanuele Filiberto 13; Franco Carbone, anni 17, corso Rosselli 58; Franco Cera, anni 31, via Fratelli Bandiera 3; Massimo Dard, anni 17, via Venaria 171; Ottavio Dicembre, anni 17, via Matteo Pescatore 9; Salvatore Cota, anni 22, via Barbaroux 6; Sergio Donatacci, anni 18, via Alfieri 20; Claudio Di Stadio, anni 17, via Arsenale 9; Biagio Cristofalo, anni 26, via Carlo Capelli 166; Aldo Fuschi, anni 24, via Barletta 123; Aurelio Fevola, anni 17, piazza Solferino 7; Luca Giacotto, anni 20, via Pinelli 45; Angelo La Gatta, anni 22, corso Matteotti 44; Roberto Li Vigni, anni 17, via San Francesco d'Assisi 22; Vincenzo Londardi, anni 30, via Ponta 4; Mario Lunelli, anni 22, corso Regina Margherita 220; Giuseppe Mazzarone, anni 21, via Sassari 34; Ugo Martinat, anni 22, via Palmieri 34; Refferino Magro, anni 20, via Martinetto 12; Giuseppe Pilloni, anni 26, corso Rosselli 40; Angelo Giordano, anni 17, corso Taranto 157; Domenico Pizzi, anni 18, via Alessandro Volt 8; Mauro Rocco, anni 27, via XX Settembre 72; Salvatore Santagati, anni 20, corso Re Umberto 48; Aldo Siccardi, anni 18, via Cravacuore 74; Gianfranco Suppa, anni 20, via Alvazio 37; Giuseppe Vada, anni 17, via Martinetto 18; Piero Schicchitano, anni 17, via Nuoro 31; Michele Vallarelli, anni 18, via Arsenale 10; Francesco Forza, anni 32, via San Secondo 31.

● Un altro episodio di intolleranza è accaduto stanotte a Grugliasco. Ignoti hanno strappato da 25 tabelloni tutti i manifesti che la dc aveva affisso. «In essi — rileva un comunicato del partito democristiano — si ricordavano con ampiezza agli elettori le decisioni della magistratura sugli scandali della licenza edilizia e commerciali in cui è stata coinvolta l'amministrazione socialcomunista di Grugliasco». I manifesti recavano anche vitaloi ritagli di giornali sulle recenti vicende giudiziarie connesse con quegli episodi. La dc di Grugliasco ha presentato stamane denuncia contro ignoti.

IL TELEVISORE DEL GIORNO

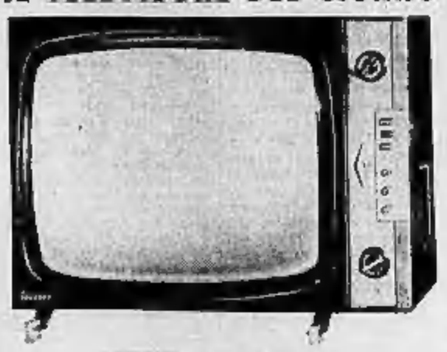

TELEFAR
23" Bonded automatico
COMPLETO DI ACCESSORI - INSTALLATO A DOMICILIO
L. 136.000
3 anni di assistenza tecnica gratuita a domicilio! Garantito dal
TELESOCCORSO
VISITATECI SENZA IMPEGNO PER UN CONFRONTO!
Unica sede di vendita: Via Nizza, 97 - TORINO - Tel. 651.357

Tempo di reumatismi?
Tempo di
CEROTTO BERTELLI
Aut. San. n. 1893 - 32-9-64

DAL 1851
STEINWAY BECHSTEIN SCHIMMEL
TEL: 81542
CHIAPPO PIANOFORTI
NOLI - RIPARAZIONI Piaz. Vittorio Veneto 18

LA TORINESE PROFUMI
ELEGANZA CONVENIENZA CORTESIA
VIA ANDREA DORIA 8 - TEL. 510.938

INCONTRO con Cicognani

Bruno Cicognani mi accoglie, oggi, con queste parole: «La Norina, vedi, non c'è più».

La Norina è, anzi era la moglie.

Bruno mi dà l'idea di chi ha perso il bastone; e rimane disorientato in mezzo alla strada, incapace di fare un passo. Curioso! Ché la Norina era per lui uno stesso bastone, come dire un bastone che, invece di sostenere, abbia bisogno di essere sostenuto. Una decina d'anni di questa triste storia; da quando, un giorno che seguiva la solita partita a carte con suo marito, la Norina cominciò a strillare: «Finiscila; che scherzi son questi?» E Bruno: «Ma che hai? Esci fuori di senno!». «Riapri la finestra, ti dico; e smetti con le burle». La finestra; le burle? Bruno non si raccapezzava, non capiva; poi tutto, purtroppo, fu chiaro. La Norina non vedeva più e immaginava che il marito avesse chiuso gli scuri della finestra. Era diventata cieca ad un tratto. Per quanti rimedi si tentarono, non ci fu verso di farle tornare la vista. Da quel momento si staccò — proprio materialmente — al braccio del marito; e lui se la trascinava per la casa, per le strade, per le sale dei concerti, per i treni. Quei due divennero un esempio memorabile, soprattutto a Firenze; furono presi a modello.

La Norina non avrebbe potuto fare un passo senza Bruno, senza il suo bastone. Ma Bruno? Ne avrà fatto punti o pochi da solo, per tutti questi anni; e ora, dico, mi pare proprio che si ritrovi senza sostegno.

Non ha aggiunto altre parole sull'argomento che più gli duole; ma il suo viso è eloquente, ha assunto un tono sbiadito, un segno di avvilimento o di pietà che corrisponde a un lungo discorso.

* *

Se non fosse per questo che il stinto, per l'indefinibile segno diffuso negli occhi e come emanante dallo sguardo, direi che Bruno è rimasto tal quale lo conobbi non so quanti anni addietro, nello studio del poeta Pietro Mastri che corrispondeva, nell'anagrafe, all'avvocato Pirro Maserti. Ero ancora studente.

Mi ricordo, come se fosse ieri, di quell'ometto dagli occhi penetranti e dalla barba cappuccinesca, tutto arguzie, seduto, alla scrivania, di faccia a Mastri. Astio si un seggiolone, non gli riusciva di toccare il terreno con i piedi, e questi li appoggiava alle stecche, come accade ai bambini. Non interruppero, al mio arrivo, il loro discorso, non si scomposero; anzi continuarono per un pezzo ad ignorarmi, e presi dall'interesse della discussione e dalla indifferenza per il saluto con cui non avevano nulla da spartire. Potrei ora ripetere le loro parole; rifare i loro gesti. Quello che parlava di più, e di più si agitava, era l'amino dalla barba: con un gusto tenace di proporre l'argomento, di svilupparlo, di non mollarlo. Mastri approfittava di qualche breve momento di sosta per lasciare cadere, in quel vuoto, un'osservazione o un'obbiezione; e l'altro la raccoglieva, ne valutava il peso, ne succhiava tutto l'umore, e poi la ributtava in alto, facendola seguire da altre osservazioni, da altri lanci. Risento la ritmica che si produceva a intervalli, nei momenti essenziali, e che si allungava nella conclusione. Mastri assentiva o negava, ma spesso col capo e con la mano, meno con la parola.

Discutevano di letteratura, di libri appena usciti, di scrittori amici.

Alla fine si accorsero di me: e fu quando Bruno si alzò per andar via, lasciandomi alla conversazione, affettuosa e preziosa, di Pietro Mastri.

* *

Chi si ricorda più di Mastri, oggi? — dice a Bruno.

Tutti questi anni trascorsi, che per la verità non sono pochi, hanno macinato, sbriciolato una quantità di cose: di cose e di opere e di uomini. Ma tante altre sono sorte nel frattempo: ricordati come *La Voce*, *Villa Beatrice*, *La Ronda*; guerre e paci, delitti e castighi; e amicizie come la nostra, fra Bruno e me. Non ci siamo visti tutti i giorni, magari saranno passati dei mesi fra un incontro e l'altro; eppure Cicognani, anzi i Cicognani — babbo, mamma, figlio, nuora e nipote — sono per me come persone di famiglia, e io ho l'impressione di essere di casa per loro. Ciò non mi ha impedito di leggere le opere di Bruno con l'impegno, con l'interesse, anche con la curiosità che si mettono nelle pagine di uno scrittore estraneo, per apprenderlo, per interpretarlo; con quel distacco che è indispensabile al retto giudizio.

Dirò di più, che Cicognani scrittore, non solo io l'ho studiato come se mai l'avessi visto e conosciuto personalmente, ma mi ha dato emozioni ed emozioni ineffabili da personaggio storico, illuminazioni che valgono per un mondo, per un'epoca, per un costume — si dica come si vuole — cui lo spirito (e la mente) si rivolge per conforto o per tenerezza, chi sa mai perché, certo quando ci si sente mancare il terreno sotto i piedi.

Le storie narrate da Bruno non sono frutto d'invenzione, messe su artificiosamente, o escogitate in rapporto a problemi assurdi; no, nascono da una profonda esperienza di vita, da un'umanità intensamente meditata, da una *moralità* delle più severe e sofferte.

Cicognani ha fatto, per lunghi anni, l'avvocato; e di casi caratteristici ne avrà conosciuti, di complesse e lagrimose vicende. Ne avrà viste di famiglie ne quai. La sua conoscenza e la sua sensibilità si sono raffinate, ma anche si è acuito il senso del contrasto fra una concezione ideale della giustizia e il risultato cui si arriva nella realtà pratica. Certo, il motivo, ricco di elementi drammatici, ha stimolato le attitudini liriche dello scrittore, e si è espresso in immagini e in forme ora di potente ora di delicata poesia.

La storia della *Vela*, di una bagascia che è al centro di una complessa situazione di famiglia fra lo splendore e il tramonto, fra la ricchezza e la miseria; o di *Beatrice*, la frigida protagonista del romanzo che s'intitola *Villa Beatrice*, contrassegnante i varii momenti di una rara psicologia, fra lo stato apatico e l'appassionato, restano, nella nostra letteratura contemporanea, personaggi fra i più memorabili per rilievo umano ed artistico. Si direbbero nati da un bisogno di pietà; perché il sentimento più vivo in Cicognani, la pietà, aveva modo di esprimersi e di placarsi.

Del resto, lo stesso Bruno lo ha dichiarato nelle ultime parole del *Congedo*, che è il suo scritto più recente. «E da ciò pure — egli ha scritto — un'infinita pietà in me per tutte le creature e non soltanto per le creature. Riguardo a queste, tanto maggiore la pietà quanto maggiore la sofferenza, cioè quanto più la creatura vivente di questo mondo insopprimibile, fatale, tragico dolore del mondo. Ed è proprio questa, per chi sa vedere, l'essenza esoterica del mistero cristiano dell'Incarnazione e del Sacrificio della Seconda Persona».

Il figlio di Cicognani, Dante, avvocato dello Stato, approva: — Sì, il tema della pietà è essenziale nella vita e nell'opera del babbo.

E Bruno mi sussurra: — Quel figliuolo è un angelo.

Luigi M. Personè

DETTO FRA NOI

La signora dell'onorevole

Lettera di «Bianca», Milano:

«Quando le cronache, tre anni fa, il mio Lorenzo era già avviato alla politica. Confesso che disapprovavo non poco questo suo indirizzo che sentiva su di me, anzi sul mio "bel faccino", per conquistare gli elettori. Scherza, naturalmente, se che non le farebbe mai (non è l'ambizione a spingerlo verso la politica, ma l'idealismo) e tuttavia mi sento gelare il sangue. Sono sicura, di poche parole e scarsamente sorridente. Mi dice se una donna come me può diventar moglie d'un uomo politico e mi dica anche che cosa deve possedere (qualità e virtù) la moglie d'un uomo politico per accogli di vasta adesione».

Un'agilità e un aplomb da equilibrista, un tatto da psichiatra, un'accortezza da diplomatico, un mimetismo da camaleonte, una pazienza da certosino. E se in più ha una faccia di bronzo, tanto meglio. «L'inferno, sono gli altri», scrive Sartre e *la moglie d'un uomo politico dovrà fare continuamente* vetrina in quell'inferno, curando in modo particolare il proprio aspetto; ma non al punto di costringere i giornalisti «a distrarre l'attenzione dei lettori dalle serie del Paese, con i pettegolezzi sulle sue toilettes, le malignità sulle sue acconciature». Dovrà evitare di *esser troppo ben vestita, sennò gli operai di suo marito mormoreranno: «Dove prendono i soldi»*. E dovrà evitare di esserlo troppo poco, sennò mormoreranno: «Guardate come si veste una che andrà a rappresentare l'eleganza italiana all'estero!». *Non dovrà mostrarsi troppo istruita in pubblico, sennò la giudicheranno un'oca; e non dovrà esprimere troppe opinioni, sennò la giudicheranno una intrigante (e Ora applaudo chi dà l'imbeccata all'onorevole»). In qualunque occasione, poi, dovrà sorridere; sorridere durante interminabili banchetti rallegrati da discorsi, sorridere alla fiera, alle mostre, alle inaugurazioni, ai convegni, alla prima piaire, ai tagli di nastro (circostanze in cui, generalmente, piove); sorridere ai superstiti delle alluvioni, dei terremoti e delle valanghe; sorridere alle mogli degli elettori influenti, sorridere alle atrocità elettorali» (per la centesima volta) dai colleghi di suo marito, sorridere ai di lui amici (infidi) e ai di lui nemici (sleali). Dovrà, in eventuali interviste, descrivere la deliziosa intimità dell'uomo politico, ma senza scendere nei dettagli, quasi sempre sdrucciolevoli (fece effetto, a suo tempo, una confidenza di Eva Perón ai giornalisti, i quali, avendole chiesto che cosa amasse leggere il generale, si sentirono rispondere fieramente Plutarco e informare subito dopo su quella gradevole donna, che Plutarco è un autore antico). *Infine*, dovrà ospitare a domicilio l'uomo politico, al quale i troppi aperitivi, i troppi pranzi, le troppe sedute notturne e le inevitabili emozioni della vita pubblica, rovinano lo stomaco e i nervi, per cui bisogna acquietarlo, lusingarlo e rassicurarlo ogni giorno, come un attore alla vigilia d'una prima. E mai casa dovrà far trapelare con alcuno certe sue incertezze, mai dovrà far capire di non esser sicura che quel grand'uomo, quel brav'uomo, quel poveruomo di suo marito, sia in grado di salvare il Paese.

Insomma, anche se la politica offre molti vantaggi (non ultimo quello di viaggiare gratis su tutti i treni della Repubblica), la sorte della moglie d'un uomo politico è tanto meno invidiabile quanto più il marito è destinato a far carriera. *Temo però che questo non sia il caso della lettrice milanese; temo proprio, se il suo Lorenzo è quale ce lo descrive, che la politica non gli quadri per niente. Ha degl'ideali, dice: e un idealista può dedicarsi con passione alla protezione delle ragazze-madri o dei fanciulli, ma in politica rischia di far la parte del cane di coccio tra i vasi di ferro* (che sarebbero i veri politicanti, cioè i politicanti ambiziosi e decisi a tutto per assicurarsi il potere). *Anche le altre qualità non promettono di soccorrerlo nella jungla politica: è colto, dice, è leale, è intelligente, è brillante in tre lingue, ha un aspetto signorile.* Che più ne potesse? *Troppo bello per diventar vero, coi tempi politici che corrono, non le pare, signorina Bianca?*

Lettera di «Un'ex collegiale», Roma:

«Sono una ragazza di diciotto anni che quando esce per strada è sempre perseguitata passo passo da qualche cascamorto indiscreto e villano. Eppure non cerco di farmi notare, perché cammino sempre con gli occhi bassi come mi hanno insegnato in collegio».

Un'amica mia, che ha vissuto qualche anno in Giappone, veniva condotta un giorno alle «terme» di Kyoto e, ignorando gli usi, indossò il costume da bagno che si era portato dietro per scendere nel salone delle piscine d'acqua solforosa. Ma sul primo gradino della scala ebbe addosso gli occhi di circa duemila persone, uomini e donne, tutti nudi come vermi, che si fissavano con accanitezza stupore. Due inservienti accorsi ordinarono all'amica, con gesti concitati, di togliersi il costume e appena uno l'ebbe fatto, i bagnanti si disinteressarono completamente di lei. Rimase agli «occhi bassi» su collegiale. Avrà minori probabilità di essere notata.

Lettera della signora V.C., Torino:

«Ho fatto sempre il mio dovere nella vita, come figlia prima e poi come moglie e madre. Sposai l'uomo che i miei genitori consigliavano, gli fui scrupolosamente fedele e i nostri tre figli li ho allevati nei buoni principi, lodicandoli il senso del dovere prima di tutto. Non mi sono mai risparmiata in casa, sempre la prima ad alzarmi il mattino e tutti i lavori sulle mie spalle, curando che ogni cosa fosse in perfetto ordine e rinunciando a ogni piacere o svago per non sciupare soldi. Nessuno può rimproverarmi la minima debolezza. Non così mio marito, che ha avuto frequenti scarti e anche un "capriccio" piuttosto lungo per una collega d'ufficio; un'altra moglie se ne sarebbe andata, io invece ho continuato a fare il mio dovere anche per il bene dei figli. Eppure loro non me ne sono grati e "giustificano" il contegno del loro padre. Mi ha molto ferito (giorni fa sorpresi una loro conversazione) sentirli dire: "Povero papà, bisogna capirlo...". Cosa spiegare questa ingiustizia? Io mi sono sempre sacrificata per loro, mentre lui non ha dato nulla...».

Probabilmente ha dato qualche briciolo d'amore. E un grammo d'amore può valere più peso d'una tonnellata di dovere.

Lettera di «Giovane 1939», Torino:

«Vorrei sapere se è vero che la buona creanza vieta all'uomo di tener le mani in tasca quando si trova in un salotto».

*La creanza è molto severa con le mani, che La Fontaine considerava «l'aiuto più sicuro dell'uomo»; ma che, nei salotti e fuori, lo aiutano veramente ad apparire educato (in realtà, per essere veramente educato, l'uomo non dovrebbe aver mani). Ecco infatti dei signori che con le loro mani parlano, facendole mulinare intorno al nostro viso, afferrando i risvolti del nostro paltò, sollevando un dito imperioso sotto il nostro naso, tamburellando con palme amichevoli sulle nostre spalle: tutti gesti riprovati dalla creanza, la quale non tollera neppure le mani intrecciate dietro il dorso o, Dio ci liberi, le mani profondate nelle tasche. E vi è chi, per ovviare a ciò, tiene le mani in tasca, ma facendo sporgere i pollici, come se fossero infilati in un gilè. Ebbene, questo è il gesto più sgradevole di tutti. Le mani, dunque, in tasca, ma non i pollici. Ma tutto faceva temere che la famiglia si sarebbe opposta alle nozze. Un giorno la ragazza ottenne finalmente dalla nonna il permesso d'invitare a casa il giovanotto, perché suonasse una delle sue composizioni. Il musicista, che non possedeva neanche un abito da sera, andò a affittare uno smoking e troppo tardi si accorse che l'abito, appartenuto probabilmente a un cameriere, non aveva tasche (regola imposta dalle case di giuoco). Come fare? Dove nascondere le sue lunghe mani oneste? Impacciatissimo e infelice il giovane suonò al ricevimento, quando il suo pezzo, s'inchinò sotto gli applausi, tenendo le braccia strette lungo il corpo e le mani ciondoloni e appena gli fu possibile battè modestamente in ritirata. L'indomani seppe dalla ragazza che le sue più care speranze avevano molte probabilità di realizzarsi: era piaciuto alla nonna, capo autoritario e indiscusso della famiglia. Dopo le nozze, seppe anche perché era piaciuto alla nonna: «Ha talento, quel ragazzo. E poi è ottimamente educato: non l'ho visto neanche una volta mettersi le mani in tasca».

Lettera del signor T. B., Livorno:

«Mi è stato offerto un lavoro che mi permetterebbe di girare il mondo per almeno tre anni, prima tappa l'Argentina. Il mio problema è questo: sono fidanzato e dovrei separarmi nella primavera prossima. Che fare? Non mi capiterà mai più un'occasione come questa».

Un piroscafo diretto a Buenos Aires ha più attrazione per lei d'una macchina con fari bianchi diretta alla chiesa, prenda il piroscafo. Risparmierà a una povera ragazza di vivere con un uomo che passerebbe il resto dei suoi giorni a rimpiangere l'occasione perduta.

Un piroscafo diretto a Buenos Aires ha più attrazione per lei d'una macchina con fari bianchi diretta alla chiesa, prenda il piroscafo. Risparmierà a una povera ragazza di vivere con un uomo che passerebbe il resto dei suoi giorni a rimpiangere l'occasione perduta.

Lina M., Torino: Somerset Maugham abita in una sontuosa villa della Costa Azzurra, come una diva americana. E in effetti è un «divo» della letteratura inglese, un fortunato campione dell'art nouveau (ort bissé è invece quella che uno scrittore raggiunga a spese di dure esperienze personali e, in genere, di una lunga, paralizzante miseria). ■ Scrive *Audrietta T., Torino:* «La conobbi nel '44 alle "Nuove", poco prima di partire per un *Lager* nazista. Il mio nome di allora? Mi chiamavano Kyra ed ero molto giovane e piena di coraggio: nè i soggiorni in via Asti né i tremendi interrogatori al "Nazionale", sbirro ragione su me. Ma quando finì la Germania era semi-distrutta e a Torino non trovai più nulla. Ora sono sola, poverissima e malata (sono appena da una pleurite bilaterale) e non posso nemmeno esercitare il mio mestiere d'infermiera. Così da tre anni. Come vivo? D'un po' di riso condito con sale; e non posso nemmeno riscaldarmi perché un sacchetto di carbone costa 300 lire. Presto sarò anche sul marciapiede, essendo in arretrato di dieci mesi con la pigione (abito in una soffitta piena di correnti d'aria, ma che è pur sempre casa per me). Sono una brava dattilografa e potrei trovare lavoro a domicilio se avessi una macchina da scrivere: ma come procurarmela senza denaro? Ecco perché mi sono permessa di scriverle e, ricordarle il passato: lei è la mia estrema speranza, punto tutto su questa lettera. Forse qualcuno dei suoi lettori mi verrà in aiuto, prestandomi una macchina da scrivere o il denaro per noleggiarla. Grazie». Ecco, signori, quel che rimane delle «eroine», vent'anni dopo.

Clara Grifoni

Cane salva dalle fiamme la sua anziana padrona

Ovada, sabato sera.

(c.) Un vecchio cane da guardia ha salvato la vita alla sua padrona. Il fatto è accaduto alla cascina Monte, sul monte Colma, in territorio di Tagliolo Monferrato, di cui è proprietaria la sessantenne Celestina Migliorini, che vive sola.

Nella notte la donna dormiva placidamente quando venne svegliata di soprassalto dall'abbaiare del suo cane Star. Sonna nell'aia ha scorto il fatto della sua cascina in preda alle fiamme. La donna correva, allora, verso una cascina vicina, in cui si trova il telefono e chiamava i pompieri.

I vigili del fuoco, raggiunta con non poca difficoltà la cascina, riuscivano a salvare il bestiame e a domare il fuoco. I danni sono stati limitati alla distruzione del tetto.

L'aereo è precipitato mentre atterrava

L'opera di soccorso fra i rottami del bimotore «Convair Metropolitan» precipitato durante la manovra di atterraggio all'aeroporto di Angelholm dopo aver urtato contro una linea ad alta tensione (Telefoto)

DODICI SOPRAVVISSUTI FRA LE 43 PERSONE A BORDO

L'ammirevole coraggio di due hostess nella sciagura aerea di ieri in Svezia

Hanno immediatamente riportato la calma fra i feriti medicandoli sommariamente in attesa dei soccorsi - Si sono salvati i passeggeri che avevano preso posto nella parte posteriore della fusoliera - Tutti, morti e feriti, erano ancora legati ai seggiolini con le cinture di sicurezza

Nostro servizio particolare

Stoccolma, sabato sera.

Trentuno persone sono rimaste uccise e dodici ferite, più o meno gravemente, nella sciagura aerea avvenuta ieri sera in prossimità dell'aeroporto di Aengelholm. Almeno una ventina di passeggeri avrebbero potuti sfuggire alla morte se l'aereo, un «Convair» Metropolitan delle Linee aeree svedesi non fosse stato contratto dal maltempo a saltare lo scalo di Halmstad. A quell'aeroporto, infatti, avrebbero dovuto lasciare l'apparecchio venti persone, e precisamente quelle che occupavano i posti nella parte anteriore, dove nessuno si è salvato.

L'incidente è avvenuto alle ventuno e quattordici di ieri, cioè qualche attimo prima dell'atterraggio previsto del Convair del volo 440 sulla linea nazionale svedese Stoccolma Malmoe, che aveva a bordo 39 passeggeri, due piloti e due hostess.

Sul campo di Aengelholm, aeroporto militare normalmente usato dalla società aerea nazionale, la visibilità era «discreta» nonostante la pioggia e la foschia. Purtroppo, almeno stando ai giudizi dei tecnici, il servizio alla torre di controllo, il Convair è giunto troppo basso in fase di atterraggio e a causa di questo errore ha urtato contro una linea elettrica ad alta tensione, è precipitato a picco al suolo e si è capovolto, mentre uno dei carrelli esplodeva.

Le operazioni di soccorso si sono immediatamente iniziate sotto la direzione di Ikell Larsson direttore civile dell'aeroporto. «*La torre di controllo* — ha dichiarato il funzionario — *mi avvertì immediatamente che il Convair atteso per l'atterraggio era precipitato a meno di un chilometro dall'inizio della pista. Il mio aiuto fu telefonato agli ospedali ed alla polizia ed io, con tutti gli uomini disponibili, civili e militari, ho raggiunto il luogo della sciagura*».

Alla luce dei fari degli autoveicoli e delle fotoelettriche dei vigili del fuoco, i soccorritori hanno cominciato a estrarre dai rottami del Convair i feriti ed i morti, mentre la radio nazionale e la televisione, sospesi i normali programmi, trasmettevano musica classica interrompendo frequentemente le trasmissioni per dare, man mano che giungevano, notizie sempre più drammatiche circa l'incidente che si è risaputo, appena è stato possibile valutare il bilancio, come il più grave nella storia dell'aviazione commerciale di questo Paese.

I soccorritori giunti sul luogo della sciagura hanno trovato l'aereo adagiato «sulla schiena» con entrambe le ali strappate per l'urto contro i cavi dell'energia elettrica. Nella cabina, schiacciata dalla parte anteriore una parte anteriore intatta verso la coda, i passeggeri, vivi e morti, erano appesi a testa in giù, assicurati ai sedili dalle cinture di sicurezza.

Il dottor Ulf Nicolausson, che ha riportato ferite non gravi, ha dichiarato: «*La sciagura è dipesa certamente solo da un errore, probabilmente inevitabile date le condizioni atmosferiche, nella manovra di atterraggio. Devo sinceramente che tutto funzionava regolarmente a bordo. A un tratto ho sentito un urto violento, quindi una sciabolata e subito dopo un altro urto, fortissimo, quando l'apparecchio si è capovolto a terra. Devo rimasto appeso a testa in giù e cercavo di slacciare la cintura di sicurezza quando, strisciando sul soffitto della cabina, diventato pavimento, l'hostess Louise Hoffsten mi si è avvicinata e mi ha invitato a restare come mi trovavo per evitare possibili aggravamenti delle mie ferite e per una migliore la sua opera di improvvisata infermiera*».

Secondo il dottor Nicolausson, e molti altri passeggeri sopravvissuti, le due hostess di volo (Louise Hoffsten e Karin Hallgren, di venti e ventiquattro anni) si sono comportate con ammirevole sangue freddo e con grande coraggio, nonostante fossero entrambe ferite.

«Tutti gridavano, alcuni si lamentavano — ha detto una passeggera — ma le due hostess hanno ristabilito la calma provvedendo nel contempo a medicare, come possibile, i feriti che riuscivano a raggiungere nella cabina rovesciata».

La squadre di soccorso, che hanno lavorato tutta la notte per estrarre i cadaveri dalla parte anteriore della cabina, hanno constatato che i passeggeri salvati in coda sono usciti vivi dalla sciagura e che tanto più agevole tanto meno gravi sono state le ferite riportate.

d. n.

Tenta d'aggredire una tredicenne un automobilista nel Bergamasco

Bergamo, sabato sera.

(*n. g.*) Uno sconosciuto, dopo avere seguito una ragazza di 13 anni in bicicletta in una strada di campagna, ha cercato di farla salire a viva forza sulla propria automobile, ma al sopraggiungere di un altro ciclista è fuggito. La tredicenne, R.F., domiciliata a Verdellino, ieri pomeriggio si stava recando in bicicletta dal padre, impegnato in alcuni lavori nei campi, quando venne raggiunta da un'auto il cui guidatore le rivolgeva alcuni complimenti.

Stretta all'improvviso dall'automobilista contro il ciglio della strada, la ragazza sbandava e cadeva dalla bicicletta. Lo sconosciuto scendeva e sollevatala a a cercare di farla salire sulla propria vettura, ma sopraggiungeva proprio in quel momento un contadino in bicicletta, per cui l'automobilista, lasciata libera la ragazza, preferiva darsi alla fuga.

OROSCOPO

DOMENICA 22 NOVEMBRE

Fenomeni astrali e previsioni generiche: Luna in Cancro, sestile con Plutone, Urano e Marte. Avvenimenti e notizie che vi daranno nuove speranze per il futuro. Riuscirete ad intendervi e farvi capire con molta facilità da chi non ha mai condiviso troppo le vostre idee. Arriveranno degli aiuti, o per lo meno sarete in grado di procurarvi il necessario per arginare delle cose in sospeso. Tipi: **Scorpione, Cancro e Pesci.**

Scorpione - *Lavoro:* chiedete favori: sotto certe spoglie di ruvidezza ci sarà chi prenderà a cuore la vostra situazione, e lavorerà per darvi una mano. *Vita affettiva:* sviluppate dei poteri psichici, e regolatevi nel combattimento amoroso secondo la necessità del momento. *Salute:* tutto camminerà bene, ma le cose andranno meglio ancora se farete della ginnastica leggera.

Cancro - *Lavoro:* provvidenziale intervento che vi toglierà un fracciato duro. Pensi utili per realizzare un vecchio desiderio. *Vita affettiva:* tenetevi saldi sulle posizioni conquistate, e non lasciatevi cullare da false promesse. *Salute:* alternate il lavoro allo svago, se volete star meglio.

Pesci - *Lavoro:* sforzi notevoli per risolvere dei problemi oscuri. Invito da rifiutare perchè vi porta lontano dai vostri interessi. *Vita affettiva:* ambiente piacevole e sereno. Invito a visita da vagliare a fondo. Possibilità di trovare soddisfazioni spirituali. *Salute:* controllate maggiormente l'alimentazione. Sbagli che compromettono momentaneamente l'equilibrio fisiologico.

Previsioni generiche per i nati dell'*Ariete*: sarà bene analizzare ogni cosa con lo scrupolo di un alchimista, prima di prendere una risoluzione. Cercate di agire con equilibrio e sangue freddo. **Toro**: quando tutto sembrerà perduto un nuovo fatto segnerà la ripresa. Susciterete della simpatia, e vi cercheranno per una proposta strana. **Gemelli**: coniugate ragionare più che seguire fallaci impulsi. La prudenza vi gioverà di certo. **Leone**: influssi stellari ora buoni ora meno propizi: sforzatevi di cogliere le cose in modo tutto speciale. Superiorità assoluta nei confronti di tre persone. **Vergine**: parlate meno che potete, se volete prove più concrete. Tuttavia è bene convincervi che la vostra perfezione lascia a desiderare. **Bilancia**: sarà bene contribuire con maggiore volontà per conciliare certe asperità nella situazione familiare. Novità assolute in campo lavorativo. **Sagittario**: mettete il cuore in pace: qualcuno vi tradisce. Curate il sistema nervoso, e vedrete le cose con un sorriso più sereno. **Capricorno**: lasciate che la corrente vi conduca dolcemente e spontaneamente verso il punto d'approdo più sicuro. Inutile insistere su certi punti di vista: uomini e cose agiranno secondo logica. **Acquario**: bizzarrie del destino: infatti gli incontri di fine giornata agiranno sulle trasformazioni e rinnovamenti ambientali.

LUNEDI' 23 NOVEMBRE

Fenomeni astrali e previsioni generiche: Luna in Cancro, trigono al Sole, Nettuno, sestile con Giove, quadrato con Venere. Dovrete difendervi, e troverete gli spunti necessari per mettere a tacere della gente poco pacifica. Anche l'arma del silenzio, l'arma delle persone subdole e poco sincere sarà sfoderata. Momenti delicati che riuscirete a superare bene. Tipi: **Pesci, Cancro e Scorpione.**

Pesci - *Lavoro:* allontanate le responsabilità: esse vi daranno solamente noie e poco profitto. Superamento totale. *Vita affettiva:* buoni influssi sul matrimoni. Qualche disappunto per le unioni libere e clandestine. *Salute:* adottate cibi leggeri. Per il resto tutto bene.

Cancro - *Lavoro:* sforzi premiati per mantenere un prestigio vivo e operante. Accoglienza festosa, ma attenzione alle richieste di denaro. *Vita affettiva:* guadagnerete più del previsto, ma spenderete più del consueto. **Acquario**: possibilità di seminare bene e di raccogliere meglio. Chi vi ama può darvi quello che cercate.

Scorpione - *Lavoro:* una parola intelligente detta al momento opportuno farà la vostra riuscita. *Vita affettiva:* nulla che darà fede nella vita o soddisfazione negli affetti. Vi sarà di sicura guida una donna bruna. *Salute:* notevole della stanchezza. Però tutto questo non influirà minimamente sul buon andamento generale.

Previsioni collettive per i nati sotto l'Ariete: energie ben sfruttate. Puntualità più nociva che utile. Evitate gli appuntamenti serali. **Toro**: riflessione massima nelle vostre azioni, specialmente negli affari. La giornata terminerà ottimamente. **Gemelli**: energie che portano frutti discreti. Vivacità e gioia procurate da un incontro occasionale. **Leone**: fuga necessaria per evitare una discussione noiosa e poco utile. Dovrete dare maggior peso ai consigli di chi vi ama. **Vergine**: rivalità certa. Tuttavia ci saranno tre persone che per forza vorranno riportarvi sul piano della mediocrità. **Bilancia**: sarà possibile un'avventura sentimentale e divertente. E' bene però non dimenticare i doveri che vi legano ad un'altra persona. **Sagittario**: enigmi che varranno capiti, grazie all'intervento di una persona giovane. Proposta che giungerà utile e vi darà nuove energie per continuare a vivere. **Capricorno**: guadagnerete più del previsto, ma spenderete più del consueto. **Acquario**: possibilità di seminare bene e di raccogliere meglio. Chi vi ama può darvi quello che cercate.

T. Palamidessi

TORINO

GRAND HOTEL AMBASCIATORI

Corso Vittorio Emanuele, 104/106
telef. 57-52 - teleg. AMBASCIATORI - TORINO
proprietà: SOC. AMBASCIATORI - dirett. J. [illegible]

200 camere - 340 letti

TUTTE LE CAMERE con: bagno, doccia, televisione, radiodiffusione ed aria condizionata - APPARTAMENTI - SALE per ricevimenti, banchetti, riunioni e contrattazioni - SALA DELLE FESTE - RISTORANTE, American bar - PARRUCCHIERE per uomo e signora - GARAGE per 200 vetture, stazione di servizio diurno e notturno con rifornimento.

Sede del meeting del Lions Club Torino
Sede del meeting di Rotary Club
Sede del meeting del Club Subalpino

APERTO TUTTO L'ANNO

MODA

Abbigliamento per Signora

durando

VIA ROMA 77 - PIAZZA SABOTINO 1

INVERNO

S.T.A.R.M.
DI D'AMICO & C.

La S.T.A.R.M. vi ricorda le sue più moderne cucine tipo americano metalliche e in laminato plastico. Approfittate dello sconto speciale che la S.T.A.R.M. pratica alla sua clientela per le feste natalizie dal 15 novembre al 15 gennaio.

SEDE E STABILIMENTO: VIA CENTALLO, 39
ESPOSIZIONE E VENDITA:
VIA CENTALLO, 39 - VIA BARBAROUX, 18
VIA [illegible], 67 - VIA NIZZA, 143

La moda

Il nero è sempre attraente

Potete pensare che nella vostra guardaroba invernale un abito più piacevole a indossare di un bell'abito nero, specialmente se di morbida lana? Eppure qualunque sia il tipo di esistenza che conducete, lavoriate in casa o fuori di casa, oppure che vi piaccia trascorrere molte ore all'aperto, magari bighellonando, l'abito nero è un indumento che non mancherà di darvi molte soddisfazioni. Se quest'ultimo è di taglio semplice lo potrete indossare anche alle nove del mattino, continuare a portarlo nel pomeriggio e quindi dopo il tramonto. Un abito nero è adatto [illegible] vi rechiate in chiesa alla domenica, sia a teatro o, con i dovuti accessori, a un pomeriggio in casa d'amici. Detto ciò, il problema sta proprio nel sapere scegliere la linea che più si confà alla vostra figura, cosa fondere la semplicità con l'eleganza.

La risposta a questo questito pensiamo di potervela dare alle nostre gentili lettrici presentando loro questo modello. E' una briosa creazione di Philip Tournaye, il figurinista di Rembrant, un artista veramente degno della sua notorietà in Europa e negli Stati Uniti.

Ma osserviamo bene quest'abito, un occhio esperto nota immediatamente l'originalità della manica cintura posteriore che si ferma sui fianchi diventa a due bande che nascono dal corpino stesso e precisamente all'altezza del seno. Per quanto concerne la linea, quest'abito si attiene strettamente a quelli che sono i crismi dell'ultima moda, cioè la linea aderente con girocollo stretto, maniche montate a giro e aderenti. Le tasche, invisibili, sono ricavate lungo le cuciture laterali in modo da non appesantire per nulla l'andamento sinuoso dell'insieme. La lunghezza della gonna, anch'essa aderente, è tale da coprire appena il ginocchio.

La salute

Quando l'abitudine di bere diventa vizio

«E' possibile — ci chiede D. F. — per una persona che beva alcolici gustare ciò che beve e, al tempo stesso, evitare di diventare un alcoolizzato?».

A questa domanda rispondiamo con le parole del professor William B. Terhune di New Canaan, nel Connecticut, il quale ha recentemente pubblicato una serie di interessanti articoli sul vizio del bere.

Secondo il prof. Terhune diventa alcoolizzato soltanto chi è già predisposto, ossia colui il quale, più degli altri, trova una certa soddisfazione nel bere quanto soltanto se ne ingerisce in quantità superiore al normale. Lo studioso americano asserisce che esistono sei categorie di «uso» degli alcolici e il segreto di prevenire l'alcoolismo sta nel riconoscere a quindi evitare «la terza» categoria che egli definisce «dependent stage» ossia «stadio di dipendenza». In altri termini sono destinati a diventare schiavi dell'alcool gli uomini e le donne i quali debbono bere se vogliono trovare una certa soddisfazione nel fumare, nel giocare, nel conversare, nel trattare i loro affari, oppure per raggiungere uno stato di «relax» o di temperamento benessere. Quando si è imboccata questa strada bere diventa a poco a poco un'abitudine.

Facendo un'accurata indagine degli aspetti più dolenti del vizio del bere, il prof. Terhune fissa «il decalogo» per combattere l'alcoolismo: 1) Non prendere mai un liquore quando se ne sente il bisogno; 2) non assaggiarlo e mai bultarlo giù tutto d'un fiato; 3) lasciare trascorrere almeno trenta minuti fra il primo e il secondo bicchierino, e fra il secondo e il terzo almeno un'ora. Non giungere mai al quarto. Diluire la bevanda alcoolica è sempre preferibile prenderla con del ghiaccio o della soda piuttosto che da sola; 4) non perdere mai il conto dei bicchierini bevuti; 5) non mentire mai a se stesso sul numero esatto; 6) non bere mai a stomaco vuoto; 7) sapere fermarsi a un determinato momento, sia che si tratti di un pranzo, di un matrimonio, di una vittoria della squadra del cuore o di una vincita alle corse. Se prima di andare a letto sentite il bisogno di bere un bicchierino, [illegible] forti e preferite una camomilla bene zuccherata o senza zucchero, secondo i vostri gusti. Vi sentirete bene e dormirete meglio; 8) prendere un bagno caldo e fare una doccia se vi sentite stanchi. [illegible] pensare che il «cicchetto» vi ridarà la energia; 9) non bere mai per scacciare lo sconforto o i brutti pensieri; 10) non bere mai alcolici al mattino appena alzati.

La bellezza

Fronte troppo alta o troppo bassa

La fronte viene descritta in anatomia come «la regione corrispondente all'osso frontale, compresa tra le sopracciglia e la radice dei capelli». E' opinione diffusa che una fronte alta sia indice di particolare intelligenza e che una fronte bassa denoti invece attività mentale. Ma nella realtà si constata spesso l'opposto. La sola cosa certa è questa: l'aspetto e l'espressione di un volto dipendono in parte considerevole dalla fronte. Le rappresentanti dei gentil sesso lo sanno [illegible] bene e non si preoccupano. Molte signore, signorine e persino adolescenti continuano a scriverci su questo argomento: tutte chiedono [illegible] cosa debbano fare quando la fronte è «troppo alta o troppo bassa». Rispondiamo che, salvo casi eccezionali, può essere sufficiente un piccolo «ritocco» con cosmetici di tonalità chiara o scura. Su questo speciale trucco si [illegible] quindi il normale «maquillage». Inutile dire che anche i capelli possono modificare l'estetica della fronte. Si hanno esempi di persone rese addirittura irriconoscibili da acconciature appositamente elaborate. Ma questi casi non interessano alle nostre lettrici. Ci limitiamo perciò a ricordare che con una pettinatura tirata all'indietro la fronte «si alza» e che con una frangetta essa «s'abbassa». Nei secoli scorsi, i discendenti di certe famiglie di rango dovevano per tradizione «portare» una fronte alta: segno — si diceva — di chiarezza e genio (di qui la credenza, diffusa ancor oggi, che una fronte alta sia indice di particolare intelligenza). E quando madre natura non favoriva gli illustri rampolli, tutti i mezzi erano buoni per raggiungere lo scopo, specialmente le parrucche incipriate e le generose rasature della linea più avanzata della capigliatura. La cosmesi e le acconciature moderne sostituiscono con successo quei complicati e fastidiosi accorgimenti. Ci permettiamo tuttavia un suggerimento: prima di «modificare» le dimensioni della vostra fronte, chiedete il parere della vostra amicizia di fiducia.

(Copyright della «Chicago Tribune» e di «Stampa Sera»)

ANNUNCI ECONOMICI

Il prezzo di questa inserzione deve essere corrisposto anticipatamente alla Pubblicità Stampa (via Roma 80, Torino) per contanti o vaglia, o mediante versamento nel conto corrente postale n. 2/13956 Torino. Esso risulta dal prodotto del numero delle parole (minimo dieci, sdoppiando le articolatamente composte) per la tariffa della rubrica adatta all'annuncio, con l'aggiunta delle tasse in ragione dell'8% globale.

Avvisi composti in neretto: tariffa doppia.

Per le inserzioni in data fissa aumento del 100%

Tutti gli avvisi vengono pubblicati su «La Stampa» ed in «Stampa Sera». Non sono ammessi annunci che contengano richieste di denaro a francobolli anche [illegible] per la risposta.

Coloro che desiderano rimanere ignoti ai lettori possono utilizzare il nostro servizio cassetta aggiungendo al testo dell'avviso la frase Scrivere «Pubblicità Stampa n. . . . , Torino», compilato per cinque parole. In tal caso all'importo dell'intero annuncio dev'essere aggiunto il nolo della cassetta in lire [illegible] per decade, ed un deposito di lire 200 per il rimborso delle spese di recapito della posta, rendersi a quanto che non possono pregiudicare il ritiro presso i nostri uffici.

La «Pubblicità Stampa S.p.A.», in base al capitolato di concessione di esercizio del cassellario privato, è considerata a tutti gli effetti unica destinataria delle corrispondenza» indirizzate alle cassette.

Essa ha quindi il diritto di verificare le lettere e di incamerare soltanto quelle strettamente inerenti agli annunci, non inoltrando ogni altra forma di corrispondenza, stampati, circolari o lettere di propaganda.

Tutte le lettere indirizzate alle cassette debbono essere inviate per posta e saranno respinte se assicurate o raccomandate. Non si assume nessuna responsabilità per quanto eventualmente allegato alla corrispondenza.

Negli annunci matrimoniali è vietata la richiesta di fotografia e nel testo è indispensabile risulti l'intenzione «matrimoniale» dell'inserzionista con le parole: «sposerebbe» o «relazionerebbe scopo matrimonio» o altre similari.

COMMERCIALI L. 180 per parola

ALTERNATORI, trasformatori, motori isolatori, contatori, Tarozzo, corso Vercelli 68, telefono 857-856

ARBUSTI, pianta, ceppaie arbusti nuovo vivaio. Strada del Passolo 36, Telef. 240-897. A117993

ELETTRAUTO compera contatti bacco prove occasione buon stato. Telefono 545-198. A118887

LIQUIDASI officina tornio parallelo Morando 320x1000, torni automatici Peterman, Skoda, torni semiautomatici Secma, Perrazzini, macchine attrezzature varie. Orbassano, Strada Rivalta 14. A120943

MACCHINA lavasecco, cotoni, Thunderbird Maestrelli, in garanzia, vendo bene ai milioni, miglior offerente. Scrivere: Lastrelli, 5 P. Savona. 26645

MACELLERIA vendesi attrezzature completa frigo, bilance Berkel, tritacarne, marmi, cancare ecc. vera occasione, per [illegible] Telefonare 779-651. A117977

METALLIFERA comera: baracche metalliche, trasportatori inoltro, carrelli tonn. 5, presse tonn. 100, paranchi tonn. 3-5, occasione. Tel. 694-791.

PER cessazione rivendiamo scaffalature, bilanceri, punteriici, brucciatori, malcrini, cavalletti e giuntatrice saldando anche locale. Telef. 277-858.

SOCIETA' per finanziamento costruzioni nuovi alberghi-pensioni Sardegna, importante zona balneare turistica internazionale, cerca tutta Italia Agenzia-Agenti veramente introdotti. Alte provvigioni. Colmi-Plasticopoli, Milano, Tel. 908-0297.

TELESALVAMOTORI arla, alip. Miniinterruttori, relais. L'Apparecchiatura Elettrica, Cairoli 32, tel. 674-646

TRASFORMATORI, motori, alternatori, dinamo, gruppi elettrogeni. Vallero, via Perugia 46, tel. 287-850.

TRASFORMATORI, motori, interruttori, permute, noleggi, riparazioni Pantaro e Agliotti, telefono 481-012.

VENDESI attrezzature e legname da costruzione, affarone. Tel. 890-582.

VENDESI tricicletrice per fiera di legno. Scrivere: «Pubblicità Stampa 8084 — Torino». A119190

ARTIGIANATO L. 180 per parola

ABILE sarta cerca lavoro in casa anche contezione. Telefonare 882-733.

AVVOLGIBILE bloccato? Telefonate 333-181, 861-787. Un operaio è a vostra disposizione. O297

PER il giardino nelle vostre case telefonate 240-897. Impianti, manutenzioni. A117993

RISCALDAMENTO, aspirazione aria calda, bruciatori, caldaie, refrattari. Bosco, telef. 595-580.

SOC. CAPITALI CESSIONI RILIEVI AZ. L. 180 p.p.

A.A.A.A. AUTOSOVVENZIONI immediate (anche su automezzi ipotecati), mutui su alloggi di proprietà prestiti (diluiti) a dipendenti grandi aziende, massime riservatezza. Finanza, corso Francia 15 (piazza Statuto) Telef. 760-203, 779-825.

A.A.A. AUTOSOVVENZIONI RAPIDE, PRESTITI, MASSIMA RISERVATEZZA, MODICITA', ITALFIDI, EMANUELE TOMMASO 6, TEL. 683-301.

A. CAUZIONANDO corso gerenza negozio latteria frutta verdura, commestibile. Telefonare 781-817.

A. 2.000.000 subito rimarrete dilettante cedo bar ristorante volendo garanzia. Riva, via Mazzini 1.

A. 3.700.000 cedo torrefazione modernissima volendo garanzia. Riva, via Mazzini 1. O319

A soli 500.000 più fondi, codismo avviato negozio salumeria drogheria. Telefonare 589-470. A121389

A tassi bancari concediamo prestiti, massima rapidità. Finanziaria Torinese, Andrea Doria 9, tel. 518-131.

A [illegible] cedo pensionetta completa, redditizia. 25.000 affitto. Telefonare 321-173. A123093

ACCONCIATURE cedesi zona S. Paolo, ameno negozio, retro abitabile, Telefonare 775-033. A119235

ACCONCIATURE centralissimo cedesi indipendente cedesi 800.000 facilitazioni pagamento, Tel. 544-917.

ACCONCIATURE semicentrale ottima clientela cedesi 2.600.000 dilazionabili. Telef. 751-328.

AFFARONE cedesi zona centrale camera mobili angolare quattro vetrine annesso laboratorio pasta fresca, buon reddito, volendo garanzia. Telefonare ore pasti 592-873. A119241

AFFARONE: cedo rivendita pane centralissima 3.200.000. Riva, via Mazzini 1. O319

AFFARONE Lava-Sec e cotone avviata vendo. Telefonare 40-226.

AFFARONE salumeria avvialissima zona Francia motivi familiari cedesi. Recca, S. Tommaso 6. Tel. 537-058.

AFFARONE vendesi avviato elettrauto cedesi causa [illegible] Telefonare 331-789.

AFFARONE latteria eccezionalissima nuova apertura cedesi 2.900.000. Telefonare 543-787 Scarpero.

AFFIDASI gerenza latteria 50.000 mensili 230.000 cauzione. Riva, via Mazzini 1. O319

AFFIDASI gerenza negozio alimentare frutta verdura. Riva, v. Mazzini 1

AFFIDASI gerenza panificio 55.000 mensili cauzionando. Riva, via Mazzini 1. O519

AFFITTASI avviata pensione Riviera Ponente. Cassetta 829 L. Sip, Sampierdarena. 28685

AFIA, Pietro Micca 18. Tel. 40-833: Prestiti immediati impiegati, operai, convenzioni ipotecarie casa, apparecchi, autoveicoli. O188

ALTO reddito dimostrabile, elettrauto attrezzato, cedo o gerenza. Telefonare 531-694. O415

ANGOLARE caffè osteria supercalcoli cede eventuale licenza 1.000.000. Telefonare 855-952. O369

ANTICHITA', oggetti arte, negozio avviatissimo cedesi. Scrivere: «Pubblicità Stampa 3410 — Torino».

ASSOCIERei introduttore venditore scaffalature componibili mezzi adeguati organizzazione vendita Piemonte marca brevettata sicura avvenire. Si, Botero 6, Torino, 544-892.

AUTORIMESSA attrezzatissima ottima posizione, adatta rappresentanza auto cedesi. Telefonare 321-822.

AUTORIMESSA mq. 1200 reddito annuo 3.600.000 permutasi con casine. Telefonare 587-198

AUTORIMESSA 300 macchine tariffa media 7000 macchina cedesi o gestione. Telefonare 551-694.

AUTORIPARAZIONI vicino Ispettorato Motorizzazione causa trasferimento cedesi con avviamento gratis. Telefonare 82-232. A119306

AUTOSCUOLA avvialissima cede. Scrivere: «Pubblicità Stampa 3605 — Torino». A120478

AVVIATA boutique moderna cede convenientemente. Telef. 387-564.

AVVIATISSIMA oreficeria orologeria attività quindicennale cedesi per ritiro commercio. Scrivere: «Pubblicità Stampa 3459 — Torino».

AVVIATISSIMO negozio acconciature alto reddito cedesi causa matrimonio. Telefonare 545-435.

AVVIATISSIMO primizie frutta verdura centralissima, causa malattia cedesi. Telefonare 53-132.

BAR tabaccheria centrale fronte lavoro cedo ultra attività. Telefonare 527-876. O380

BARDONECCHIA, albergo ristorante eccezionale unica vendesi. Scrivere: «Pubblicità Stampa 3479 — Torino». A118745

CARROZZERIA forza lavoro cerca socio battilastre oppure cedo. Strada Lanzo 142. A119204

CARROZZERIA avviata causa divisione soci vendesi. Telef. 284-100, ore 765-931. O391

CASA Editrice affermata rivista tratta estero, larghe possibilità sviluppo, cerca Società finanziatrice eventualmente anche disposta proprio tipografia. Scrivere: «Pubblicità Stampa 7647 — Torino». A118508

CAUSA demolizione irrefrenabile commestibile effettuerete 1.100.000 bollettone superalcoolici 1.900.000. Telefono 863-963. O369

CAVALLERA, Saluzzo 21, Cafferia, rivendita pane, giornali (stessa casa) rimettiamo. O633

CEDESI drogheria torrefazione causa malattia incasso 80.000. Telefonare 765-931. O391

CEDESI merceria avvialissima zona San Donato. Telefonare 487-605 ore 15-17. A117729

CEDESI negozio barbiere avviato zona Porta Nuova, facilitazione di pagamento. Telefonare 519-156.

CEDESI negozio terremante 700.000 affitto 20.000. Telefonare ore ufficio 779-088. A118738

CEDESI rivendita pane pasta dolciumi. Via Vandalino 11, Grugliasco, vicino Torino. A117141

COMMESTIBILI salumi drogheria (barriera Milano) avviamento ventennale alloggio garage facilitando cedesi. Telefonare 236-640.

CONCEDIAMO gerenza bella pratissima (borgata Parella) retro abitabile. Telefonare 556-503.

DI SALVATORE Unione Sovietica 10, cede confetteria annesso laboratorio industria dolciaria, facilitazioni pagamenti. O415

DI SALVATORE Unione Sovietica 10, cede drogheria 230.000 giornaliere garantite 7.000.000 eventualmente permuterebbesi con alloggio.

DI SALVATORE Unione Sovietica 10, cede rivendita giornali cartoleria 60.000 giornaliere 13.000.000.

DISPONENDO terreno fabbricabile, pronto approvato permesso costruzione, cerca signorile, impresa cerca finanziatori e soci per vantaggiosa combinazione. Scrivere: «Pubblicità Stampa 3403 — Torino».

DISPONENDO 10-15 milioni contanti esaminerei serie combinazione commerciale. Scrivere: «Pubblicità Stampa 7512 — Torino».

DISPONENDO 25.000.000 contanti cerco ristorante bene avviato oppure semplice combinazione. Escluso intermediari. Scrivere: «Pubblicità Stampa 7512 — Torino».

DOVENDONI trasferire vendo sensazionale bene avviato. Telef. 523-984.

DROGHERIA avvialissima cedesi 2.500.000, eventualmente cambierei con alloggio. Telefonare 758-847.

DROGHERIA centrale cedesi 1 milione 300.000 cessazione attività. Telefonare 527-783. A118790

ELETTRODOMESTICI, televisione materiale elettrico punto strategico utile 400.000 mensili svendo 2 milioni. Tel. 885-962. O368

ELETTRODOMESTICI televisione avvisto grande esposizione angolare cedesi convenientemente facilitando. Telefonare 235-640. O585

FORMIDABILE pensione centralissima eccezionalissima 7 camere reddittizia vendo. Tel. 885-962. O369

GERENZA cedesi rivendita giornali tabaccheria. Telefonare 657-615.

GESTORE mense, attrezzatissime con personale, oltresì a imprese o stabilimenti. Referenze recapito: Cervinglia, via Montemprato 15. Telefono 222-984. A118567

LATTERIA bellissima posizione 150 litri 45.000 giornaliere cedesi realizzo 4.100.000. Rosain, Principe Oddone 3. O620

LATTERIA sette S. Paolo 180 litri alloggio 2.500.000. Treglia, corso Regina 188. O512

LATTERIA gelateria fortissima vendita rimettiamo massima facilitazioni. Cavaliere, Saluzzo 21.

LATTERIA modernamente attrezzata, zona S. Rita cedesi. Telefonare ore pasti 83-926. A121141

LATTERIA ottima posizione sicuro affare vendo. Telefonare 360-083 ore 13-15. A118632

LOANO, Pensione 18 vani, superpiccolfici, avvialissima, cedesi 8 milioni trattabili. Scrivere: Lasland 52, Savona. 26567

MERCERIA causa malattia vendo 2.000.000 forte lavoro. Castelgneo, telef. 885-962. O369

MOTIVI familiari cedo Genova zona centralissima trentennale studio dentistico clientela ineccepibile ottimi eventuali pensionino primi mesi. Cassetta 1482 B, Sip, Genova.

NEGOZIO drogheria commestibili frutta verdura zona Statuto vendesi 3.000.000 tutto compreso. Telefonare 587-188. O376

NEGOZIO fiori cedesi causa maternità. Telef. 761-828. A120855

NEGOZIO licenza) panetteria pasticceria cioccolato. Scarpero, Mascarello 7, telefono 543-762. A118800

NUOVA azienda meccanica speciale cerca socio competente direzione tecnico-amministrativa con apporto capitali. Scrivere: «Pubblicità Stampa 8012 — Torino».

OFFICINA meccanica elettrica, esperimentata cedo. Telefonare 331-317 ore pasti. A119203

PENSIONE Portomaurizio 5 camere servizi cedesi. Tel. 651-152.

PER motivi familiari vendesi avviatissima latteria, buon affare. Telefonare 675-937. A119266

PER ritiro cedo bar dancing fortuna famiglia. Telefonare 390-660.

RILEVEREI tabaccheria qualsiasi zona - esclusi intermediari. Scrivere: «Pubblicità Stampa 7692 — Torino».

RIVENDITA pane-alimentari, stupendo, incasso 100.000, affare 4.800.000. Telefonare 758-849. O854

RIVENDITA pane pasticceria 2 vetrine incasso 35.000 giornaliere, alloggetto, cedesi. Treglia, corso Regina 188. O512

SANREMO causa età cedesi ristorante bar con alloggio, ottima posizione, 4.000.000. Mesi, Imperatrice 5. 26544

SIP Re Umberto 68, cede fruttaverdura, scaffalame, forte lavoro 4 milioni 300.000. O465

SIP Re Umberto 68, cede alimentari, frutta-verdura, scaffalame, 2.700.000.

SIP Re Umberto 68, cede autolinea 120 sulla 40 mezzo, tariffe ottime, affitto mite. O465

SIP Re Umberto 68, cede macelleria moderna periferica adatta persona sola. O465

SIP Re Umberto 68, cede avviatissima latteria 90.000 giornaliere garantite. O465

SIP Re Umberto 68, cede nuova moderna latteria prossima apertura.

STIROLAVANDERIA modernissima corso Inverentissimo cederebbesi miglior offerente, dilazionando. Telefonare 730-873. A118906

SUPERBO il più ripino ristorante del Piemonte. 10.000.000. Scrivere: «Pubblicità Stampa 7329 — Torino». A117756

TABACCHERIA semicentrale levata 1.200.000 reddito netto comprovabile 5.000.000 annuo cedesi convenientemente non potendo più gestire. Quirico, Garibaldi 3.

TELERIE biancherie ungaresi, berlinesi Milano, ottimo incasso (incrementabile), causa salute svende 2 milioni 900.000 Fasano, Novara 29.

TINTOSTIRERIA vendo associa forte lavoro eventuale recapito 350.000. Tel. 885-962. O369

TORREFAZIONE drogheria centralissima, 520 caffè giornalieri, ottimo incasso, chiusura serale-festivi, vende 13.000.000 Fasano, Novara 29.

URGE cedere commestibile causa malattia oppure consigliando gerenza persone pratiche. Telef. 872-370.

VENDESI avvialissima pensione, richiesta 5.000.000, contrale, facilitazione pagamento. Telefonare 511-243.

VENDO negozio commestibili frutta verdura zona nuova. Incasso 120.000 lire. 4.000.000, trattabili. Telefonare 793-975. A121281

VIA Roma negozio m. 230 motivi trasferimento cedesi. Tel. 842-535.

VINI (liquori provincia Torino, buon incasso, affitto mite, alloggio, svende 2.500.000 Fasano, Novara 29.

COMPRA - VENDITA ALLOCALI e TERR. L. 180 p.p.

A.A.A.A.A. ACQUISTO alloggi contanti privatamente. Telef. 545-007.

A. ACQUISTIAMO direttamente alloggi qualunque zona, pagamento contanti. Telefonare 515-318. O516

A. ALLA città nuova su futura vasto piazzale, corso Francia Aeronautica, versando modesto anticipo e 30.000 rate mensili prenotate lussuosi appartamenti panoramici da 2 a 3 camere, tripli servizi, due ascensori, ristorante privato, vasto giardino. Kinder Heim, tel. 521-085.

A. ALLOGGI negozi liberi ed affittati vende impresa in via Cav. Cumiatico 1, Grugliasco. Reddito [illegible]. Telefonare 783-288, 780-331.

A. ALLOGGI nuovi liberi Italia '61, camera tinello servizi, 3.200.000 più mutuo 1.600.000; altre 2 camere tinello servizi, 4.200.000 più 2 milioni 400.000 mutuo, vendonsi. Telefonare 510-398. O550

A. CHIAVARI vendonsi appartamenti 2-3-4-5 vani zona tranquilla, grazi medici, fronte Pinaco, via Milite, 69, telefono 28-595. 23265

A. GRANDE economia con stufa Kosmos, con senza canna fumaria, sicurezza, pulizia, vende solo Sricco, corso Vittoria 86. O454

A. IN bipco vende casa 180 camere in ottimo stato immediati. Vista incantevole levante-ponente. Via Cesare Battisti 2, Grugliasco, telefoni 785-288, 780-331. A121873

A. 6.000.000 vendo 4 [illegible] servizi libero o affittato Settimo, Telefono 373-571. O815

A CAUSA DIVISIONE VENDONSI ALLOGGI NEGOZI IN CASA MODERNA ANTEGUERRA FACILITAZIONI PAGAMENTO. FABRIZI 28, ORE 17-19. TELEFONO 364-424.

A Loano, Borghetto S. Spirito, attorno vedesi bellissimo terreno mq. 2000 circa zona rollinare vista mare, divisibile quattro lotti. Progetti visibili stupendissime ville proprie. La Riviera, corso Roma 90, Loano.

A Rivoli vendo alloggi lussuosi in palazzina panoramica signorile zona ville, centralissima, giardino dopo ingressi tripli servizi, lunghe relazioni e mutuo ipotecario. Telefonare 521-686. O462

A Settimo vendiamo alloggi 1-2-3 camere libere cucinette servizi moderni, 1.200.000 più mutuo, cantieri via San Mauro angolo via Gerbaudo. Telefono 527-420.

ABBIAMO da vendere ultimi lussuosi alloggi 2-3 camere servizi abitabili subito, rateazioni più mutuo. Via Lombriasco 19. O693

ABBIAMO vicinanze imperia e Arenzano, appartamento nuova costruzione, vista mare, pinete: due vani, ingresso, cucinino, bagno, balcone, deposito, 4.900.000. La Torinese Piscorno, via San Maurizio 51, Porta Imperia, telef. 78-885.

ABITABILE subito vendesi Pianezza ultimo alloggio signorile tre camere cucina 2.400.000 facilitazioni pagamento. Domus, Garibaldi 30.

ABITABILI signorili 3-6 camere doppi servizi, soffitta, garage, vendonsi, Vidua 17, telefono 774-271.

ABITABILI subito vendonsi ultimi alloggi 1-2-3 camere stufa cana. Telef. 598-988. A118726

ACQUISTASI terreno industriale zona Torino fino mq. 8000. Battaglione. Scrivere: «Pubblicità Stampa 7587 — Torino».

ACQUISTO alloggio centrale, casa vecchia possibilmente con servizi. Telefonare 535-342. O335

ACQUISTO magazzino mq. 150-250 luminoso, ideneo sistemazione scaffalature precisione, possibilmente riscaldato, con alloggio due camere servizi comunicanti magazzino, passaggi corso Brescia. Scrivere: «Pubblicità Stampa 7501 — Torino».

ADATTO magazzino vendo locale mq. 1000 via Mombasiglio ang. via Revello (S. Rita), facilitazioni di pagamento. Telefonare 323-140.

AFFARE alloggio signorile, 3 camere salone tinello cucina, lavanderia camera donna tripli servizi ingressi, svendesi 16.500.000. Telefonare 581-694. O413

AFFARE alloggio signorile corso Galileo Ferraris, 3 camere salone sala studio tinello cucina, lavanderia camera donna tripli servizi ingressi, svendesi 17.000.000 [illegible] mutuo. Telefonare 581-694. O413

(Continua a pag. 6)

FERNET-BRANCA

concessionario SIMCA
Ditta F.LLI GIUSEPPE e GIAN PAOLO CELORIA
VERCELLI
Via Francesco Borgogna, 12-16 - Tel. 61.676
BIELLA
Via Repubblica, 1 - Telefono [illegible]

simca 1000
una gamma completa a partire da
L. 895.000
iva e trasporto compresi
economia si sa è simca
SIMCA

Signora riber riber la Signora lavatrice

Dopo il discorso, Humphrey si diverte

A St. Paul, nel Minnesota, al termine di un congresso degli agricoltori s'è svolto uno spettacolo di varietà. Il vice-presidente degli Stati Uniti, sen. Humphrey (a sinistra), che ha tenuto il discorso ufficiale, ammira in prima fila la danza di una ballerina. Accanto a lui, il procuratore distrettuale Miles Lord (Telefoto)

Con una suggestiva cerimonia alla presenza del Papa

Solenne chiusura in San Pietro della terza sessione del Concilio

Paolo VI ha comunicato, nel discorso da lui pronunciato in latino al termine del rito, che la prossima sessione sarà quella conclusiva - Ridotto a un'ora il periodo obbligatorio di digiuno precedente la Comunione Approvati a larghissima maggioranza i tre decreti sulla Chiesa, l'ecumenismo e le Chiese cattoliche orientali

Dal nostro corrispondente

Città del Vaticano, sabato sera.

Sessione pubblica e conclusione solenne della terza sessione del Concilio ecumenico Vaticano II, questa mattina in San Pietro. Lo splendore del rito, le cui fasi sono state diffuse puntualmente dagli schermi televisivi a partire dalle ore 8,45 e per varie ore di seguito, dopo tre anni di Concilio ha perduto una parte del suo carattere di novità, ma conserva pur sempre l'attrattiva del fasto, del colore, del sacro.

La cerimonia di chiusura della terza fase del Concilio ha avuto tre parti distinte. La prima è stata data dalla «concelebrazione» di una Messa all'Altare della Confessione, dedicata «ai vescovi e fedeli che sono impediti nella loro libertà religiosa» in varie nazioni, e allo stabilimento della pace nel mondo. Ricorre oggi la festività della presentazione della Vergine al tempio: la data è stata scelta dal Papa con intenzione, per riaprire la conclusione della sessione conciliare e per suggellarla con una funzione di ringraziamento nella basilica mariana di Santa Maria Maggiore, cui parteciperà egli stesso, oggi pomeriggio alle 16, con tutti i Padri.

Paolo VI ha concelebrato all'Altare della Confessione, come già aveva fatto il 14 settembre scorso per l'inaugurazione della sessione conciliare, insieme ad altri 24 arcivescovi e vescovi, scelti in ragione dei celebri santuari mariani che si trovano nelle loro diocesi.

La seconda fase del lungo rito ha invece compreso la votazione e promulgazione dei tre schemi giunti in porto nella terza sessione: il «De Ecclesia», il «De Oecumenismo» e il «De Ecclesiis Orientalibus Catholicis».

La terza parte della cerimonia infine è stata occupata da un lungo, straordinario discorso in latino di Paolo VI.

La promulgazione dei tre decreti conciliari sulla Chiesa, l'ecumenismo e le Chiese orientali si è avuta ieri in mattinata, salutata da lunghi scroscianti applausi. L'approvazione definitiva s'è rivelata plebiscitaria. Erano presenti in aula 2156 padri e i tre schemi hanno ottenuto rispettivamente: 2151 voti favorevoli il De Ecclesia, 2137 il De oecumenismo e 2110 il De Ecclesiis orientalibus. Poi il segretario del Concilio, mons. Felici, ancora tra grandi applausi, ha annunciato che il Papa, in accoglimento d'una richiesta fattagli pervenire da vari vescovi, aveva deciso di ridurre da tre ore a una sola ora il periodo del digiuno che deve precedere per i fedeli la Comunione.

Il discorso che il Pontefice ha pronunciato in lingua latina ha contenuto riferimenti e annunci interessanti: in particolare Paolo VI ha dichiarato che la prossima quarta sessione del Concilio sarà quella «definitiva conclusione» del Vaticano II. Il Papa inoltre ha dichiarato che prossimamente, con una apposita missione, egli invierà una «rosa d'oro» in omaggio al santuario di Fatima, in Portogallo. E' noto che recentemente l'annuncio del viaggio del Papa in India era stato accolto con gravi perplessità e scettiche critiche da esponenti del governo portoghese, i quali avevano dichiarato di vedervi addirittura una offesa verso il cattolico popolo del Portogallo.

Nelle dichiarazioni degli ufficiali portoghesi era evidente il ricordo delle umiliazioni subite dai portoghesi in India allorchè dovettero lasciare Goa. Il Papa, a proposito della rosa d'oro assegnata al santuario mariano di Fatima, ha dichiarato:

«Abbiamo stabilito di inviare prossimamente per mezzo d'una speciale missione la rosa d'oro al santuario della Madonna di Fatima, caro quanto mai non solo al popolo della nobile nazione portoghese — sempre, ma oggi particolarmente a noi diletto — ma altresì conosciuto e venerato dai fedeli di tutto il mondo cattolico. In tal modo anche noi intendiamo affidare alle cure della celeste Madre l'intera famiglia umana con i suoi problemi e i suoi affanni, con le sue legittime aspirazioni e ardenti speranze».

Il Papa, nel suo discorso, che è stato punteggiato più volte dagli applausi di tutta l'aula conciliare, ha proclamato la Madonna «madre della Chiesa», secondo il preannuncio che aveva dato egli stesso nel corso dell'udienza generale pochi giorni fa in San Pietro. Il Papa ha ricordato la consacrazione del mondo al Cuore Immacolato di Maria fatta da Pio XII ed ha invitato l'Episcopato cattolico a difendere e predicare tra i fedeli il culto di Maria. «Il illustrino — ha detto — la vera natura e gli scopi del culto mariano nella chiesa, là specialmente dove sono tanti fratelli separati, in modo che quanti non fanno parte della comunità cattolica comprendano che la devozione a Maria, lungi dall'essere fine a se stessa, è mezzo invece essenzialmente ordinato ad orientare le anime a Cristo e così congiungerle al Padre, nell'amore dello Spirito Santo».

Il Papa in altri passaggi del suo discorso si è detto particolarmente soddisfatto che il Concilio abbia studiato e descritto la dottrina sulla Chiesa, ampliando l'opera dottrinale del Concilio Ecumenico Vaticano I e sottolineando «il disegno divino» della fondamentale costituzione della Chiesa. Il Papa ha detto: «Siamo soddisfatti che questa dottrina sia stata trattata con sufficiente ampiezza di studi e di discussioni e con altrettanta chiarezza di conclusioni. Era dovere il farlo, a complemento del Concilio Ecumenico Vaticano I. Era il momento di farlo, per lo sviluppo assunto dagli studi teologici odierni, per la situazione della Chiesa nel mondo, per i problemi che il governo ecclesiastico incontra nella quotidiana esperienza della sua attività pastorale, per l'attesa che molti vescovi nutrivano circa il chiarimento della dottrina loro relativa. Questa promulgazione nulla varia della dottrina tradizionale. Ciò che Cristo volle, vogliamo noi pure. Ciò che era, resta. Ciò che la Chiesa per secoli insegnò nel insegniamo parimenti. Abbiamo notato con edificazione come l'ufficio primario singolare ed universale affidato da Cristo a Pietro e trasmesso ai suoi successori, i romani pontefici, sia ampiamente e ripetutamente riconosciuto e venerato nel solenne documento "De ecclesia" che abbiamo ora promulgato; e non possiamo non compiacerci di ciò, non già per il consenso che ne viene alla nostra persona, di tanto timorosa, non avida, quanto piuttosto per l'onore tributato alla parola di Cristo, per al coerenza confermata con la tradizione e il magistero della Chiesa, per la garanzia sicura a verificarsi dell'unità della Chiesa stessa e della efficacia armonica e sicura assicurata al governo di lei. Era di somma importanza che tale riconoscimento della prerogative del supremo pontefice fosse esplicitamente espresso nel momento in cui doveva definirsi la questione dell'autorità episcopale della Chiesa, in modo che tale autorità, non in contrasto ma in stretta e costituzionale concordia, apparisse con il vicario di Cristo a capo del Collegio episcopale...

«Il Concilio Ecumenico — ha concluso il Papa — avrà la sua definitiva conclusione con la prossima quarta sessione; ma l'applicazione dei suoi decreti comporterà una serie di commissioni post-conciliari, nelle quali la collaborazione dell'Episcopato sarà indispensabile; come pure l'insorgenza di questioni di interesse generale, propria e continua nel mondo moderno, ci rende ancor più disposti, che già non siamo, a convocare a consultare, in momenti determinati, alcuni di voi, venerati fratelli, opportunamente designati, per aver dintorno a noi il conforto della vostra presenza, l'ausilio della vostra esperienza, l'appoggio del vostro consiglio, il suffragio della vostra autorità; ciò sarà utile anche per il fatto che il rinnovamento della Curia Romana, che ci sta accuratamente studiando, potrà giovarsi dell'opera sperimentata di pastori diocesani, integrando così i suoi quadri, già così illustrati nel loro fedele servizio, di presuli provenienti da vari Paesi e recanti l'aiuto della loro saggezza e della loro carità».

Il Papa, pur notando che l'azione collettiva «è più complicata di quella individuale», ha rilevato che «se essa meglio risponde all'indole insieme monarchica e gerarchica della Chiesa», ne verrà che con «la prudenza e la carità» saranno superati, a vantaggio di una comune cooperazione, gli ostacoli «propri di un più complesso ordinamento del regime ecclesiastico».

Filippo Pucci

In tutta la provincia votano quasi 800.000 elettori

L'assalto liberale e comunista al centro-sinistra di Genova

Il pli spera di ottenere centomila voti, contro i 62.000 delle politiche della scorso anno Pci e psiup si contendono i dissidenti socialisti - Le speranze della dc e dei suoi alleati

Dal nostro corrispondente

Genova, sabato sera.

Nessun episodio ha turbato lo svolgimento della campagna elettorale, che si è conclusa alla mezzanotte con spettacolari lanci di manifestini dal ponte monumentale in via XX Settembre, in piazza della Vittoria, a De Ferrari, a Corvetto e nelle delegazioni. A Sestri Ponente, il centro tradizionalmente «rosso», un gruppo di giovani missini ha tappezzato i muri di manifesti, ma non è successo nulla di grave. Stamane gli spazzini del Comune hanno avuto il loro daffare a ripulire la città.

Da domattina i genovesi voteranno nei 1007 seggi del capoluogo, considerevolmente aumentati rispetto alle amministrative del '60; in tutta la provincia i seggi sono 1374. Gli elettori chiamati alle urne sono 795.056 (373.630 uomini e 421.617 donne) di cui a Genova 600.863 (280.554 uomini e 320.299 donne). Anche in questa consultazione le donne sono più numerose degli uomini.

Per il comune di Genova ottanta sono i seggi da occupare. Nel quadrinnio passato erano così distribuiti: dc 27; psi 22; psi 17; psdi 6; mai 4; pli 3; pri 1. In provincia i 38 seggi erano così suddivisi: dc 14; psi 10; psi 7; psdi 2; mai 2; pli 1. Alla provincia il pri non era rappresentato e in queste consultazioni è totalmente assente per l'invalidazione delle liste, presentate incompleta del luogo e della data di nascita dei candidati.

Previsioni? La dc può subire una leggera flessione a vantaggio dei liberali, anche il psi può cedere qualche seggio al pci e al psiup. Sempre a vantaggio dei liberali, una flessione colpirebbe anche il psdiup e il msi. Ma queste sono voci raccolte qua e là nelle sedi dei partiti, nei momenti di sconforto o di furia. C'è addirittura chi sostiene che non sarà possibile la giunta di centro-sinistra per i centomila voti che dovrebbero ricevere i liberali a per l'incognita del pci minacciato dal psiup che raccoglierebbe i «cinesi» allontanatisi dal pci e quei socialisti che, pur non accettando la linea Nenni-De Martino, non hanno restituito la tessera ma voterebbero psiup.

I liberali sembrano augurarsi l'arrivo di un commissario e lo scioglimento del nuovo Consiglio comunale per l'impossibilità di una stabile maggioranza di centro-sinistra, a meno che la dc non cerchi di ricostituire l'alleanza centrista dc-psdi-pli. Altri pensano possibile la ricostituzione del centro-sinistra, sostituito da una maggioranza di soli quattro voti.

Comunque, tastando nell'attesa delle elezioni di domani la cosa più seria da fare è consultare la tabella dei suffragi espressi dai genovesi nelle ultime consultazioni e votare secondo coscienza.

AMMINISTRATIVE 1960:
Dc 158.450 voti, 27 seggi;
Pci 138.857 voti, 22 seggi;
Psi 105.712 voti, 17 seggi;
Psdi 38.633 voti, 6 seggi;
Msi 24.037 voti, 4 seggi;
Pli 18.529 voti, 3 seggi;
Pri 6577 voti, 1 seggio;
Psm 5577 voti, zero seggi.
POLITICHE 1963:
Dc 139.987 voti;
Pci 134.100;
Psi 92.914;
Psdi 42.557;
Msi 25.340;
Pli 63.180;
Pri 6857;
Psm 5521.

Carlo Massaro

Dopo vent'anni di amministrazioni di sinistra

Ad Alessandria finite le Giunte frontiste?

Il psi si è impegnato all'alleanza con gli altri partiti del centro-sinistra - La stessa cosa è avvenuta a Valenza

Dal nostro corrispondente

Alessandria, sabato sera.

Chiusa la campagna elettorale con un discorso del ministro Taviani per la dc e del senatore Lucchi per il partito socialista, la parola spetta ora ai cittadini chiamati alle urne. Ad Alessandria, per il rinnovo dell'Amministrazione comunale, i votanti sono 70.425 (come sempre, le donne prevalgono di ben cinquemila unità sugli uomini) e 132 le sezioni elettorali; per il rinnovo dell'Amministrazione provinciale, 349 sulle 100 risultano i votanti, suddivisi in trenta collegi. Oltre le liste presentate, sia per le comunali che per le provinciali, 368 i candidati che si disputeranno i 40 seggi di palazzo Rosso, sede del municipio; tra essi figurano dodici donne; 135 sono nati ad Alessandria.

Il più vanta il più giovane e il più anziano dei candidati, vale a dire Giancarlo Bello di ventidue anni e Dante Rosso di ottant'anni, mentre l'età media è di quarantasei anni.

Pochi risultano fino a questo momento gli alessandrini residenti all'estero che hanno fatto ritorno in città per le consultazioni amministrative, soprattutto perchè solo ai territorio italiano gli elettori possono beneficiare delle previste riduzioni ferroviarie.

Lo spazio politico in cui lottano i vari partiti — confrontando i dati delle precedenti elezioni — è assai limitato e ciò contribuisce a rendere febbrile l'attesa per conoscere i risultati della consultazione. Infatti, alla apatia pressochè generale registratasi nelle scorse settimane è subentrata ora un'attiva animazione e le vie cittadine sono letteralmente cosparse di volantini lanciati da numerosi che non altoparlanti invitano gli elettori a votare per le varie formazioni politiche.

La lotta fra i partiti assume toni sempre più aspri e proprio in questi giorni a Valenza è avvenuta la clamorosa rottura fra il psi e il pci dopo un ventennio di collaborazione, come del resto è capitato ad Alessandria, dove il psi si è impegnato a entrare in Giunta con la dc, i socialisti, com'è noto, hanno addirittura dichiarato che qualora fallisse se il centro-sinistra a Valenza, sarebbero disposti ad accogliere il commissario prefettizio piuttosto di tornare in Giunta con i comunisti, accusati di avere commesso «errori madornali» dal loro ex compagni di Giunta.

g. c.

Non si vota nel capoluogo

250 mila alle urne in provincia di Vercelli

Vercelli, sabato sera.

(m. s.) Nella provincia di Vercelli si vota domani e lunedì per il rinnovo di 159 amministrazioni comunali. Le elezioni escludono la città, capoluogo, per il Consiglio provinciale e per i Consigli comunali di Borgosesia e di altre 8 località minori. A Vercelli il Consiglio comunale resterà in carica fino a novembre del '65, e così il Consiglio provinciale e le municipalità di Borgosesia e Balocco.

Gli elettori sono 248.884 (118.437 donne, 110.227 uomini); la più vecchia elettrice è la valsesiana Felicita Stragiotti, di Balmuccia, che il 28 novembre compirà 102 anni. Circa seimila i candidati, per 3020 seggi di consigliere comunale.

Si voterà con la proporzionale in dodici comuni: a Biella, Trino, Crescentino, Santhià, Gattinara, Candelo, Cossato, Serravalle Sesia, Trivero, Vigliano, Vallemosso e Varallo Sesia.

E' possibile, tenuto conto del nuovo indirizzo politico in campo nazionale e la presenza di un nuovo partito come il psiup, la geografia amministrativa del Vercellese, quando si giungerà alle trattative per formare le Giunte, abbia a cambiare notevolmente rispetto a quella che è rimasta ancorata per anni a determinate posizioni.

Inminente il varo della legge Reale

Presto tutti azionisti con gli «investment trust»

Il progetto governativo sui fondi comuni d'investimento consentirà ai piccoli risparmiatori vantaggiosi investimenti mobiliari con minimo rischio - La quota di ciascun partecipante (che dev'essere una persona fisica) limitata a 20 milioni

Roma, sabato sera.

Tutti gli uomini politici proclamano, come si è visto pure nella testè conclusa campagna elettorale amministrativa, che il loro obbiettivo è quello di contribuire a dare un volto moderno e civile all'Italia in tutti i suoi aspetti. Ciò richiede, tra l'altro, massicci investimenti pubblici e privati nei diversi campi dell'economia.

Il governo spera che un impulso agli investimenti privati, soprattutto da parte degli appartenenti al ceto medio, possa venire, prima o dopo, dal «varo» delle disposizioni degli «investment trusts». Queste disposizioni sono contenute in un progetto che il governo approvò nello scorso settembre e che alla fine di quest'anno o all'inizio del prossimo comincerà il suo cammino parlamentare che si prevede rapido.

Il progetto figura, infatti, all'ordine del giorno della commissione senatoriale Finanza e Tesoro, ma non ai primissimi posti, occupati dal bilancio di previsione dello Stato per il 1964 e da due decreti-legge, quello per la soppressione della tassa d'acquisto sulle autovetture e per il temporaneo trasferimento alla Guardia di Finanza di taluni compiti assolti dai doganieri.

In breve, si può dire che il progetto del governo stabilisce l'istituzione dei cosiddetti «fondi comuni di investimento», o «investment trusts», quali strumenti idonei a favorire il diffondersi del possesso delle azioni anche fra i medi e piccoli risparmiatori. Tende, inoltre, a favorire l'afflusso di una maggiore quota del reddito nazionale verso l'investimento nelle attività produttive. Questo progetto è stato elaborato dal ministro di Grazia e Giustizia, on. Bronzo Reale, d'intesa con i titolari dei dicasteri del Tesoro (Emilio Colombo), delle Finanze (Roberto Tremelloni) e dell'Industria e Commercio (Giuseppe Medici).

La relazione Reale, che precede il progetto, fa osservare che molti piccoli risparmiatori diffidano degli investimenti azionari per scarsa conoscenza del meccanismo d'acquisto, di valutazione e di realizzo. I fondi comuni di investimento vengono incontro al piccolo risparmiatore, creando una serie selezionata di titoli di investimento ed investendo, per conto terzi, la somma corrisposta, facilitano l'utile investimento e riducono il rischio del risparmiatore. Le società che potranno gestire fondi di investimento saranno la finanziaria previsto dal testo unico della legge sulle imposte dirette e quelle fiduciarie, debitamente autorizzate, aventi un capitale versato non inferiore ad un miliardo di lire.

La partecipazione ai fondi comuni di investimento mobiliare è riservata alle sole persone fisiche e le quote possedute da ciascun partecipante non potranno superare i 20 milioni di lire. La formula è insomma quella degli «investment trusts» da tempo diffusi in altri nazioni, specie negli Stati Uniti.

Vittorio Statera

Uno sconosciuto ucciso dal treno a S. Stefano Belbo

S. Stefano Belbo, sabato sera.

(p. c.) Stamane alle 4,57, in località Piana, al km 33 della linea ferroviaria Bra-Alessandria, uno sconosciuto dall'apparente età di 65 anni è stato investito ed ucciso dal treno AT 860. Dopo una sosta di cinque minuti per gli accertamenti di legge, eseguiti dai carabinieri di S. Stefano Belbo, l'accelerato è ripartito verso Alessandria. I militi non hanno trovato documenti almeno negli abiti del morto, ma pare probabile trattarsi d'un girovago. Sono in corso indagini per accertarne l'identità e per stabilire se si tratti di suicidio o di una disgrazia.

Il tempo oggi in Italia

Le condizioni atmosferiche nelle principali città italiane e le temperature minime registrate nelle ultime 24 ore. (Com'è noto, le temperature fornite dal Bollettino meteorologico possono presentare delle discordanze con le temperature minime registrate in determinate zone della città).

Non voterà chi ha compiuto i 21 anni dopo il 30 aprile

Roma, sabato sera.

Le Corti d'appello di Bologna, Catania, Catanzaro, Firenze, Milano e Venezia hanno respinto i ricorsi presentati dai giovani che hanno raggiunto il 21° anno di età dopo il 30 aprile 1964, per essere ammessi a votare il 22 novembre prossimo.

La relazione nel merito ai tali ricorsi è basata sulle norme della legge 7 ottobre 1947, n. 1058, sull'elettorato attivo, che consentono la iscrizione nelle liste di coloro che raggiungono l'età stabilita entro il 30 aprile soltanto in sede di revisione annuale, che ha inizio il 30 ottobre, termina il 31 aprile ed acquistano l'esercizio del voto dal 1° maggio seguente.

Perciò, i cittadini che raggiungono la maggiore età dal 1° maggio in poi, come è avvenuto per i ricorrenti, per essere iscritti nelle liste elettorali e per poter votare, devono attendere la successiva revisione annuale.

Nelle Riviere il cielo è sereno

banchi di nebbia su parte del Piemonte

Genova, sabato sera.

Condizioni del tempo incerte persistono ancoca sulla Liguria. Alta la percentuale di umidità nell'aria nelle prime ore della mattinata sulle Riviere. Il cielo, sereno o quasi sereno, è velato da una leggera foschia, sceso più fitta sulle alture che circondano il golfo e sulla costa, dove la visibilità è ridotta a 4-5 chilometri. Si prevedono condizioni atmosferiche quasi immutate per le prossime ventiquattr'ore: venti deboli settentrionali, mare quasi calmo, cielo irregolarmente nuvoloso, temperatura pressochè stazionaria. Alle 7 di stamane il termometro registrava: a Genova 10°; al Passo del Giovi 3°; a Chiavari, Rapallo e Santa Margherita 13°; a Capo Mele 12°.

Varazze, sabato sera.

Cielo in prevalenza sereno, foschia sul mare (che è calmo) e assenza di vento. Alle ore 8 la temperatura era di 14 gradi e mezzo e tende ora ad aumentare.

Alassio, sabato sera.

Cielo sereno con leggera foschia uniforme e diffusa sul mare, che è calmo. Temperatura: 15° a Alassio e Finale, 14° a Laigueglia, 12° a Pietra Ligure.

Sanremo, sabato sera.

Questa mattina il cielo è tornato sereno, la visibilità è buona, il mare calmo. Il termometro segna temperature fra 15 e 18 gradi.

Acqui, sabato sera.

Cielo coperto sull'alto Monferrato e nell'Acquese, con banchi di nebbia specialmente nelle zone collinari. La visibilità è buona nella Valle Bormida. La temperatura alle 8,30 era di 9°.

Alessandria, sabato sera.

Ha piovuto nel corso della notte su quasi tutto il territorio di Alessandria. Stamane ovunque il cielo è grigio. La temperatura in città era alle 7,30 di 6°.

Asti, sabato sera.

Nella zona nord dell'Astigiano piove da ieri sera; in alcune località grava la nebbia. Stamane alle 7 la temperatura registrava 6°. Ieri la massima è stata di 11°.

Cuneo, sabato sera.

Le condizioni del tempo sono ottime anche stamane: cielo completamente sereno e sole splendente.

Aosta, sabato sera.

Anche stamane il cielo è prevalentemente sereno su tutta la Valle d'Aosta. La visibilità sul Monte Bianco è buona; mentre sul Cervino è discreta. La temperatura varia dai —2° di Cervinia ai +10° di Aosta.

Vercelli, sabato sera.

La nebbia, stanotte fittissima, stamane è quasi completamente scomparsa. Alle 7 la temperatura era di 5 gradi.

Biella, sabato sera.

Una fitta nebbia, che stanotte aveva insolitamente avvolto anche il centro urbano, rallenta il traffico. La temperatura ha subito una sensibile diminuzione.

Novara, sabato sera.

Sul Novarese è tornata a gravare una fitta nebbia. Il traffico su tutte le strade si svolge con notevoli difficoltà; la visibilità non va al di là dei dieci metri. Non sono segnalati finora incidenti degni di rilievo.

Verbania, sabato sera.

Freddo e nebbia, stamane, su vaste zone del Verbano, Cusio e Ossola. La temperatura si è abbassata anche nei centri rivieraschi e stanotte il mercurio ha sfiorato zero gradi a Cannobio ed è sceso a —2 sturno ai mille metri di quota. Copiose le brinate nelle valli Cannobina, Troca, Vigezzo e Veddasca. Fitta nebbia anche sulle sponde del lago.

EPOCA

NUMERO RICORDO DI KENNEDY

Nel primo anniversario della scomparsa di Kennedy, una serie di grandi servizi a colori vi mostreranno su EPOCA le immagini che non avevate mai visto, e le inchieste dei nostri inviati vi diranno le cose che sino ad ora non avevate saputo sulla morte di Kennedy. EPOCA un numero-album di 156 pagine, da conservare come un indimenticabile ricordo.

I NEGOZI DELLA CORTESIA

ABBIGLIAMENTO
A. SANTACCINI: Unica Sede via Po, 57.
A. M. ALLORA: Via Nizza 9, telefono 60.923
ASCOT: Via S. Francesco d'Assisi 12
MARUS: Via Roma 343
Piazza Statuto 24
Via Monginevro 18
Via Nizza 193
Via Chiesa della Salute 88
MASTER: Via Nizza 60
Piazza Statuto 10/a
Via Garibaldi 17
Via Madama Cristina 16
Corso De Gasperi 48 (ex Orbassano)
Boutique: Via Roma 382
TRUZZI (confezioni): Via Garibaldi 2
TRUZZI (tessuti): Via Garibaldi 3

ACCONCIATURE PER SIGNORA
SALON DE BEAUTE': Via S. Teresa 5, telefono 542.360

ARTICOLI REGALO
LA TORINESE PROFUMI: Via Doria 5, telefono 510.938
PROCHET: Via Pietro Micca 6

ARTICOLI SPORT
MELANI Sport: Via Cavour 6 ang. v. Lagrange
ONNISPORT: Piazza Carlo Felice 49 angolo piazza Paleocapa

CALZATURE
BIRI Calzature: Via XX Settembre 65 angolo via Barbaroux - BIRI: Via A. Doria 3/a

DISCHI
IL DISCHERIA: Via Volta 3, telefono 527.831

ELETTRODOMESTICI
Fratelli LOTTI: Via Mazzini 41

FORNITURE IGIENICO-SANITARIE
LORENZINI Pietro: v. Pr. Amedeo 29, t. 80.610

GIOCATTOLI E MODELLISMO
FANTASYLAND: Via S. Teresa 5, tel. 547.903
LALLA e MILLY: Corso Peschiera 310 (Esposizione: corso Peschiera 270)

MAGLIERIE
SETTE SBARRA: Via Corte d'Appello 15 (fronte Tribunale)
VIDOR - Cashmere shop - via Roma 328

MOBILI
CASABELLA: Via Garibaldi 4, tel. 521.107
S. DOMENICO: v. Milano ang. v. S. Domenico 4

OROLOGERIE - GIOIELLI
FAGNOLA: Via Garibaldi 33, telef. 694.256

PELLETTERIE
FIORI LUIGI: Via Po 2

PELLICCERIE
F.lli GIORGI: v. S. Franc. da Paola 18, t. 65.829
Corso V. Emanuele 79, t. 655.173

PIANOFORTI
CHIAPPO: Piazza V. Veneto 15, telefono 81.542
COMOGLIO: Via Po 20, telefono 882.798
FIATINO: Via Po 6, telefono 882.227

PIZZI - RICAMI
FONTE DEI PIZZI: via delle Orfane 2

PROFUMERIE
LA TORINESE PROFUMI: v. Doria 8, t. 510.938
SERVETTI e C.: Via Rodi 1

TESSUTI
FOLLONE - Via S. Teresa, 6 - Telefono 547.923

TUTTO PER L'INFANZIA
MOD. BIMBI: Via Roma 2, telefono 40.734.

Statemi lontani
ho il raffreddore!

Niente paura. Tenere a portata di mano il Formitrol.
Sciolte lentamente in bocca, le pastiglie di Formitrol sviluppano formaldeide ad elevato potere antisettico, che penetra nelle mucose delle prime vie aeree e dell'apparato respiratorio, mantenendo questo in condizione di antisepsi e di difesa quindi contro l'attecchimento dei germi infettivi.
Così il Formitrol veramente ci protegge da mal di gola, raffreddore, influenza.

For mi trol

chiude la porta ai microbi

Dr. A. Wander S. A. Milano

AUT. N. 1376 DEL MINISTERO SANITÀ - 15-10-64

ANNUNCI ECONOMICI

COMPRA - VENDITA APP.TI, LOCALI e TERR. L. 150 a p.

(Continua da pag. 4)

ALLOGGETTO libero magnifico vendesi conveniente. Via Corio Bosco, quinto piano, telefonare 41-419.

ALLOGGETTO meraviglioso (Borgata Vittoria), camera cucina terrazzo, 4.600.000. Telefonare 515-318.

ALLOGGI altamente signorili, salone, 3 camere, tripli servizi, stabile nuova costruzione corso Duca 114, vicinanze Po, pronti, vendonsi direttamente. Telefonare 528-151.

ALLOGGI signorili pronti subito vendonsi, 2-3 camere (via Cristalliera). Telefonare 515-318. O636

ALLOGGI signorili appena 2 camere, cucina cucinino servizi, pronti subito, mutuali, vende direttamente impresa, via Filadelfia 139. Tel. 393-106.

ALLOGGI signorili vende direttamente costruttore via Mombasiglio angolo via Rovereto (S. Rita) facilitazioni di pagamento. Visita ore 8-12, 13-16. Telefonare 323-140. A117364

ALLOGGI 1-2-3 camere servizi ufficii magazzini vendonsi. Vidua 17, telefono 774-271. A117498

ALLOGGIO (Valdocco) 2 camere cucina servizi interni, 2.600.000. Telefonare 41-078. O638

ALMESE vendonsi lotti terreno collinare 400-500 mq. con progetto approvato. Telefonare ore pasti 950-707. A117018

AUTORIMESSA centrale 150 macchine, reddito 4.800.000, vendesi 70.000.000. Telefonare 738-949.

AUTORIMESSA mq. 2000 zona Santa Rita, affittata, alto reddito, facilitazioni di pagamento. Telef. 323-140.

AUTORIMESSA reddito 7.800.000 vendesi 100.000.000, permutasi parzialmente con reddito. Tel. 738-949.

AVIR, via Cibrario 8, vende appartamenti 1-2-3-4 camere servizi. Riduzioni signorili consegna aprile '65, zona Mirafiori corso Cosenza angolo via S. Remo. Visite cantiere al pomeriggio, telefonare 489-009.

BARRIERA Milano parecchi piazza Rebaudengo vendonsi alloggi finitissimi con senza mutuo prezzi eccezionali. Telefonare 515-770. O656

BASSO fabbricato 400 coperti, lussuosissimo reddito 12mpalo, certificato indipendente, passeggio carraio, piu rimi ingressi, autorimesse, riscaldamento, attività non rumorose, affittasi vendesi. Telefonare 674-475 ore 8-14. Scrivere: « Pubblicità Stampa 8026 — Torino ».

BORDIGHERA privato vende Villa Rosa appartamento vista mare finissimo signorile camera tinello cucinino cantina servizi. Tel. 788-066 ore pasti. A118736

BORDIGHERA zona verde tranquilla vendesi nuovo signorile due camere servizi terrazza. Scrivere: « Pubblicità Stampa 7642 — Torino ».

BOX per 2 vetture vendesi corso Antonelli 41. Rivolgersi portinaio oppure telefonare 518-426 non festivi.

CAPOLINEA tram vendo terreno mq. 1500 costruzione basi fabbricati. Telefonare 553-883.

CASA nuova costruzione corso Regina Margherita angolo corso Principe Oddone, vendonsi alloggi signorilissimi due tre quattro cinque camere servizi, ragazzi, seminterrati, mutuo. Telefonare 330-310.

CASA 15 camere finiture speciali Gassino 20.000.000 affarone. Telefono 885-962. O369

CASCINA collina Rivoli Roata con bel civile giornate 27 terreni grande avvenire vendesi intermediari. Scrivere « Pubblicità Stampa 3463 — Torino ». A118695

CASCINA 60-200 giornate vendo permuta con immobili. Telef. 527-976.

CASE nuove buon reddito centralissime, precollinari, periferiche, vendo. Telefonare 697-602. A116759

CASETTA collinare con giardino anche da restaurare occasione. Scrivere « Pubblicità Stampa 7646 — Torino ». A118604

CENTRALI VENDONSI ALLOGGI NEGOZIO IN CASE MODERNA RETROGUERRA FACILITAZIONI PAGAMENTO. PALERMO 14, ORE 15-17. TELEFONARE 364-424. O551

CENTRO S. Mauro lotto terreno panoramico per villa vendo. Telefonare 520-395. O620

COMPRO affitto basso laboratorio 80-100 mq. zona Nizza. Scrivere a Pubblicità Stampa 3466 — Torino ». A116707

CORSO Bramante 41 costruzione alloggi signorili, uffici, magazzini. Telefonare 683-576. A109515

CORSO Francia angolo corso Racconigi impresa vende ampio salone 3-4 camere, tripli servizi, doppi ingressi, consegna immediata, facilitazioni visita cantiere. Telefonare 761-301.

CORSO Massimo d'Azeglio vendesi elegante appartamento signorile quarto piano, 4 letto salone tripli servizi. Telefonare 60-387. A117873

CORSO Roma borgo San Pietro zona prima Sempioni, Esposizione '61, impresa vende alloggetti ottimi prezzi e condizioni di pagamento. Telefonare 668-885. A119001

ECCEZIONALI CONDIZIONI DI PAGAMENTO VENDIAMO ULTIMI APPARTAMENTI 2, 4, 5 CAMERE, CONTANTI L. 550.000 PER CAMERA. RIVOLGERSI CENTRO RESIDENZIALE SANGONE PO, MONCALIERI, ZONA ITALIA '61, GIARDINI. TELEFONARE 518-428, 511-358 FERIALI, OPPURE 644-160 ANCHE FESTIVI. O82

IMPERMEABILIZZA tetti e cornicioni. Gay Astolfi, Marochetti 6, telefono 690-568. O78

IMPORTANTE ditta acquista area oppure edifici mq. 1500 corso Giulio Cesare destinata grandi magazzini, pagamento immediato. Tel. 595-310.

IMPRESA CERCASI APPALTO MANO D'OPERA COSTRUZIONE CASA 99 CAMERE PARZIALE CAMBIO CAMERE. TELEFONARE 70-870.

IMPRESA vende alloggi mutuali due tre camere tinello cucinetta. Traiana 54. Telefonare 334-933. O285

IMPRESA vende alloggi signorili nuova costruzione, prezzi subito, pagamento rateizzabile sito L. 2.300.000. Telefonare 293-735. A117338

IMPRESA vende alloggio due camere tinello via Gorizia. Mutuo, facilitazioni. Telefonare 321-671.

IMPRESA vende direttamente alloggi 1-2-3, servizi corso Siracusa angolo corso Orbassano. Visitateci, acquisterete. O747

IMPRESA vende via Cibrario e via Petron ang. via Boncompagni, alloggi salone, 2 camere doppi servizi e 2-3 camere servizi rifiniture accurate. Rivolgersi cantiere dalle 15 alle 17. Telefonare 760-214. O417

IN CITTA' COME IN COLLINA: CENTRO RESIDENZIALE - GRAN MAGGIORE - CORSO POLONIA (VICINANZE MUSEO AUTOMOBILE) VENDONSI BELLISSIMI SIGNORILI ALLOGGI 4-5-6 CAMERE DOPPI, TRIPLI SERVIZI, ECCEZIONALE VISTA PANORAMICA, GIARDINI PUBBLICI E PRIVATI, FACILITAZIONI PAGAMENTO, VISITATECI, COMPRERETE. TELEFONARE 538-151.

LAIGUEGLIA vista mare vendo graziosa camera servizi 3.100.000. Telefono 957-575. A118647

LOCALE mq. 360 vendesi o affittasi. Telefonare 655-946. A118402

LOTTO terreno panoramico per villa km. 2 Rivoli vendo. Tel. 520-395.

MIRAFIORI fronte Fiat vendonsi alloggi signorili prezzi imbattibili. Telefonare 515-770. O658

NUOVO villaggio vendesi villetta 6.500.000, appartamenti 1.000.000 camera, locale industriale 250 mq. 12.000.000, termosifone, Pianezza. Telefonare 868-924. A119168

NICHELINO, ultimi spaziosissimi alloggi 1-2 camere, servizi accessori 1.650.000 camera vendo Rosolin. Telefonare 457-055. O386

NICHELINO vendo alloggi pronti subito bellissimi, 1.500.000 camera. Telefonare 655-913. A117832

PIED-A-TERRE nuova 2 camere servizi zona tranquilla semicentrale vendesi. Telefonare 521-196. O376

PINO Torinese villa panoramica giardino frutteto garage 7 camere doppi servizi completamente arredata vendesi richiesta 28.000.000. Telefonare ore ufficio 519-982. A119092

PRECOLLINARI alloggi varie dimensioni, costruzione qualità, quattromila metri giardino. Visita cantiere Società Adua, viale Thovez angolo via del Marzano 2, ore 15-18 feriali. Prenotazioni: Società Adua, via Giolitti 1, telefono 521-177.

PRIVATO vende terreno centralissimo mq. 3050 unisce 320, intermediari. Scrivere: «Pubblicità Stampa 7805 — Torino». A119237

PRIVATAMENTE compresi pagamento contanti, cascina-villetta dintorni Torino, telefonare 518-736.

PRIVATAMENTE vendesi in villetta semicentrale appartamento due camere tinello cucinino. Telef. 386-578.

PRIVATO vende alloggi 1.650.000 per camera (corso Grosseto); Telefonare 70-612. A116760

PRIVATO vende alloggio centrale tre camere sul corso, realizzo. Telefonare 888-994. A119188

PRIVATO vende alloggio centrale vent sul soleggiatissimo. Telefonare 684-134. A119124

PRIVATO vende alloggio nuova libero subito due camere tinello servizi, Moncalieri. Telef. 668-767 ore pasti.

PRIVATO vende alloggio Rivoli a parmuta in Riviera Ligure, oppure con negozio Torino. Telef. 885-839.

PRIVATO vende a affitta alloggi 1-2-3 camere tinello zona Italia '61. Telef. 489-043. A117017

PRIVATO vende zona S. Rita, alloggetti tutti confort. Telef. 521-285.

PRIVATO vende o affitta mari autoriessa bellissima posizione. Telefonare 732-909. A118256

RAPALLO, trasferendomi Torino, vendo nuovissimo villeggiato 30 mq. (due grandi camere, cucina, servizi, balconi, fermo centrale) zona ricevente Parco, mare; 7.300.000, compreso moderne immobilliamente. Dellebarba, via Morano 15/3, Rapallo.

REDDITO garantito acquistando da impresa alloggio 3 camere cucina servizi ampia terrazza, affittato 60 mila mensili, casa nuova centralissima. Mutuo, facilitazioni pagamento. Telefonare 766-823. O452

REVIGLIASCO vendo ultimi lotti progetto approvato L. 1500 mq. esaminando eventuali combinazioni pagamento. Telefonare 869-275.

RIVOLI villa ammobiliata con annessi terreni agricoli posizione alcuro sviluppo vendesi intermediari. Scrivere: « Pubblicità Stampa 3464 — Torino ». A118695

SEMIRIERE condominio 1. Tetti vendesi alloggio soleggiato. Tel. 518-218

S. MARGHERITA Ligure vendonsi appartamenti 3-4 locali più servizi in nuovo condominio: piazza S. Siro, finiture accurate, prezzi convenientissimi. Telefonate 708-747 Milano.

SAUZE d'Oulx condominio Samurai appartamenti signorili, facilitazioni pagamento, pronta consegna. Telefonare 489-009, Torino. O408

SEI alloggi 2 camere tinello nuovi. Settimo via principale vendonsi in blocco 1.600.000 camera Telefonare 587-158. O376

SIP Re Umberto 86, vende mura solaio mq. 2000 reddito netto 8 %. O465

TERRENO costruzione villette quattro 3080 vendesi in zona collinare 18 km. Torino, tutte comodità. Scrivere: « Pubblicità Stampa 7662 — Torino ». A118831

TERRENO tronia corso Siracusa, adiacenze corso Orbassano, progetto approvato, camere 70 e bassi fabbricati vendesi convenientissimo, eccezionale pariata pagamento alloggi costruiti. Tel. 53-244. O682

SPOTORNO vendesi alloggio due camere servizi 5.500.000, 60% contanti, 40% mutuo. Scrivere: «Pubblicità Stampa 7442 — Torino».

SVENDESI 2 camere tinello servizi ottico zona Francia. Telef. 389-417.

TERRENO industriale fronte strada con progetto accolone vendo. Telefonare 273-571. O366

TERRENO Nichelino vendesi occasione mq. 3000 anche dilazionato. Telefonare 770-809. A117019

TERRENO su corso (via Genova) progetti esecutivi totale permuta. Telefonare 70-612. A118740

TORRE del Mare (Savona) impareggiabile gemma del turismo residenziale, tennis, sport, spiaggia riservata. Prenotate alloggi superpanoramici, terreni per villa, mutui, facilitazioni di pagamento. Informazioni in luogo, oppure Torremare, corso Sampione 62, Milano. Tel. 332-190, 312-487.

VENDESI alloggio via San Marino camera cucina servizi cantina, mutuo, esentasse. Telefonare 487-118.

ULTIMI alloggi signorili vende direttamente impresa via Valprato angolo via Gianfrancesco Re. Posizione particolarmente tranquilla con zona verdi, ed alberi secolari. Mutuo e facilitazioni pagamento. Tel. 722-559 dalle ore 9 alle 17. O402

ULTIMO piano via altamissa centrale acquisto alloggio 4 camere servizi seminuovo o vecchia costruzione signorile. Telef. pomeriggio 482-455.

VENDESI box corso Matteotti. Telefonare 756-987 ore pasti

VENDESI piazza Campanella alloggio 3 camere servizi 6.200.000 trattabili. Esentasse. Telef. 757-269.

VENDESI pronti subito alloggi signorili due tre quattro camere più servizi zona Piazza Carducci. Telefonare 693-871. A120037

VENDESI ultimo alloggio pronto subito, via Canova angolo piazza Graf. Rivolgersi in cantiere o telefonare 390-168. A119297

(Continua a pag. 4)

PERCHE' CON NOI C'E' LA RANK XEROX 914
l'unica copiatrice al mondo che dà Xerocopie

Ogni giorno nella nostra azienda scopriamo che la Rank Xerox 914 sa fare qualcosa di nuovo, si presta ad una nuova utilizzazione. Infatti la Rank Xerox 914 è molto di più di una ottima copiatrice: è una formidabile distributrice di informazioni che risolve ogni problema di comunicazione nell'azienda. Ci occorre la copia di una fattura con note a mailta dell'amministrazione? La Rank Xerox 914 ci dà subito tutte le copie richieste, chiare, nitide, perfette. E' necessario far conoscere a tutti i collaboratori un disegno tecnico appena arrivato o un nuovo piano di lavorazione? La Rank Xerox 914 provvede all'istante, portando sul tavolo di tutti idee ed informazioni. Ma c'è di più: la Rank Xerox 914 è in grado di fornirci anche copie ottenute direttamente dagli oggetti. Infatti la Rank Xerox 914 non copia soltanto ogni tipo di scrittura, stampa, disegni, prospetti, moduli e fatture, ma anche gli oggetti, e sempre in maniera perfetta. Con la Rank Xerox 914 la nostra azienda ha avuto qualcosa di più: un nuovo modo di organizzarsi, più efficiente, più dinamico, più razionale.

* presso depositario

ALL'ALITALIA L'HANNO USATA PER QUESTO. All'Alitalia tre Rank Xerox 914 lavorano ad un ritmo di circa 20/22.000 copie al mese. La riproduzione delle lettere di vettura, concernente il traffico merci, costituisce l'impiego più importante. Ciò rappresenta una preziosa innovazione, tale da soddisfare le esigenze di tutti gli operatori interessati. L'Alitalia utilizza le Rank Xerox 914 anche per la preparazione di matrici per la stampa in offset e per riprodurre i disegni ed i documenti necessari alla manutenzione, revisione, ispezione e controllo degli aerei.

Pensate alle mille applicazioni che la Rank Xerox 914 potrebbe avere nella Vostra Azienda

AFFITTATE ANCHE VOI PER LA VOSTRA AZIENDA UNA RANK XEROX 914, LA COPIATRICE CHE HA RIVOLUZIONATO LA COPIATURA
- si affitta, non si compra e si paga in ragione delle copie fatte
- copia su qualsiasi tipo di carta, senza acidi e negativi
- copia tutto, anche gli oggetti
- fa risparmiare tempo e denaro
- assistenza e manutenzione pronta e gratuite

RANK XEROX
una Società della Rank Organisation e della Xerox Corporation S.p.A.
Piazza della Repubblica, 27 - MILANO - tel. 682.842
Filiale: Corso Regio Parco, 42 - TORINO - tel. 237.937

F.B.E. MILANO

un altro ruggito Atlantic:

TV «REVOLVING» A SCHERMO ORIENTABILE

carrozzato

Non più un mobile, ma un piedestallo di linea elegantissima sorregge lo spettacoloso schermo "bonded" orientabile.
Il televisore segue il vostro sguardo e vi offre sempre una visione perfetta e riposante.

E' il capolavoro di una serie di meravigliosi modelli da **L. 129.000** in su.

Uff. Pubb. Atlantic

ATLANTIC

con meno il meglio

I beni contestati di Trujillo

Non andrà in Svizzera il figlio del dittatore

Era stata richiesta alla Francia l'estradizione di Radames Trujillo che dopo la morte del padre aveva portato in Europa da S. Domingo una fortuna di miliardi - Finora il Tribunale francese non ha deciso

Dal nostro corrispondente

Parigi, sabato sera.

Se Radames Trujillo, figlio del dittatore di San Domingo assassinato nel maggio 1961, riuscirà a salvare definitivamente i beni che riuscì a portare clandestinamente in Europa alla morte del padre, lo dovrà probabilmente alla graziosa moglie, Danielle Gaubert, ex stellina cinematografica con la quale egli si sposò nel febbraio scorso e che aspetta un figlio. E' considerando questa situazione particolare, infatti, che i giudici francesi esitano ad accogliere la domanda di estradizione presentata dal Governo di Berna contro Radames Trujillo.

E' in Svizzera, infatti, che i fratelli Trujillo hanno investito una parte notevole dei 120 miliardi di lire circa che riuscirono a portare in Europa e che sono rivendicati dal governo di San Domingo quale proprietà dello Stato, mentre anche cinque figli adulterini dell'ex dittatore chiedono la loro parte. Il governo di Berna, al quale si rivolse quello della repubblica dominicana chiedendo che non si rendesse complice anche involontario di una truffa permettendo la utilizzazione di denaro di cui i Trujillo si sarebbero appropriati indebitamente, volle interrogare in proposito il giovane Radames, ma questi rifiutò di recarsi in Svizzera per dare spiegazioni, e Berna chiese quindi la sua estradizione.

L'origine della fortuna dei Trujillo è nota. Rafael, il dittatore assassinato nel '61, rimasto al potere per venticinque anni durante i quali aveva il monopolio della stampa, della radio, della televisione, controllava il mercato dello zucchero, del cacao, del caffè, delle banane, della birra, del sale e della carne, e controllava altresì le banche, la compagnia di assicurazioni, possedeva un terzo delle terre coltivabili dell'isola ed aveva a sua disposizione il denaro versato dagli Stati Uniti per l'assistenza al suo paese. Si calcolava, alla morte di Rafael Trujillo, che la sua fortuna ascendesse almeno a cinquecento miliardi di lire.

Dopo l'assassinio del dittatore ci furono, a San Domingo, alcuni mesi di incertezza politica che furono messi a profitto dai suoi figli per salvare il più possibile. Nel mese di novembre il panfilo «Angelita» della Presidenza della Repubblica, partì da San Domingo carico di casse contenenti lingotti d'oro, dollari, gioielli e banconote. Quando arrivò in Francia, tutto venne sbarcato senza difficoltà perchè le casse avevano i bolli diplomatici e l'ambasciata a Parigi confermò che le merci erano destinate, ed i beni furono messi al sicuro dai Trujillo. Quando il governo di San Domingo protestò chiedendo il sequestro, l'inchiesta non potè mettere i sigilli che su poche casse trovate presso un deposito di mobili e che contenevano soltanto oggetti di arredamento.

Nel 1962, venendo in Europa, il presidente della Repubblica Dominicana, Juan Bosch, fece un passo personalmente presso il governo svizzero e da ciò risultò, come si è detto, la domanda di estradizione di Radames Trujillo.

Dopo una serie di processi, i tribunali francesi accettarono di lasciare Radames Trujillo in libertà provvisoria, in attesa della decisione definitiva nei suoi confronti, contro versamento della cauzione di un miliardo di vecchi franchi cioè un miliardo e duecentocinquanta milioni di lire. La somma venne versata senza difficoltà e Radames rimase libero.

Il suo avvocato difensore, l'ex presidente del Consiglio André Marie, lo ha presentato al tribunale come un «francese di cuore» e futuro padre di un piccolo francese al quale andrà a finire, più tardi, il suo denaro. Il tribunale ha chiesto di riflettere.

Loris Mannucci

Eleonora sul cammello alle Piramidi

Eleonora Rossi Drago, che partecipa in Egitto alla lavorazione del film «La Bibbia», visita le piramidi in sella ad un cammello. L'attrice sfoggia pantaloni attillati e stivaletti alla cow-boy (Tel. a «Stampa Sera»)

Il pericolo invernale per i nostri polmoni

L'azione tossica dello smog confermata da un'inchiesta medica

Lo studio compiuto a Milano da due ricercatori della Clinica del Lavoro - Determinati giorno per giorno i principali inquinanti atmosferici nella metropoli lombarda - L'anidride solforosa emessa da motori a scoppio e stabilimenti industriali si ossida e forma goccioline sospese nell'aria - Questo veleno intacca il tessuto polmonare

Nostro servizio particolare

Milano, sabato sera.

Un po' di rivoluzione nelle affezioni dell'apparato respiratorio è provocata dal grave concorso delle sostanze irritanti e tossiche che, ammorbando l'atmosfera delle città industriali, fiaccano coi peraguitare i delicati mezzi difensivi con cui le vie aeree dell'uomo cercano di riservare l'adito agli elementi polmonari soltanto all'aria spogliata di ogni elemento estraneo. In questa protezione naturale dei polmoni è insita una pratitudo ad ostacolare la penetrazione ed il soggiorno in essi di polveri e pulviscolo, con quanto in tale materiale è mescolato di malsano.

Ben poco, invece, può fare contro gas tossici. Meccanismo fondamentale è quello muco-bronchiale, che è rappresentato dal filtro nasale, dall'attività dell'epitelio bronchiale vibratile, dal riflesso della tosse, ed è capace di trattenere la metà o addirittura i due terzi delle polveri condotte dall'aria respirata. Un altro meccanismo è costituito dalla azione delle sostanze cellule da polvere e dalla eliminazione linfatica, che liberano i polmoni da una parte cospicua delle polveri riuscite a depositarsi in essi.

Molte sono oggi le ragioni correnti per cui a poco a poco le varie risorse difensive possano essere alterate nella loro funzionalità o addirittura travolte e sconvolte. Intervengono, infatti, fattori che rendono insufficienti. Orbene, quando tutte le vicende per cui l'apparato respiratorio può ammalarsi perdurano a lungo, possono portare ad un indebolimento della rete difensiva.

Per conseguenza le alle cause delle malattie comuni, generalmente di natura microbica, si aggiungono fattori di inquinamento atmosferico evidentemente le cose si complicano e ne risultano processi morbosi cronici che clinicamente talvolta non si sa a quale primitivo fattore addebitare. Ecco, ad esempio, che per molto tempo è stata descritta sotto il titolo di fibrosi «idiopatica» polmonare un'affezione polmonare con un progressivo indurimento del tessuto di sostegno, interpretata come malattia a sè stante (o almeno sorgente per cause imprecisabili); mentre ora si è indotti a pensare che almeno gran parte delle sue forme trovino punto di partenza proprio nell'azione di particolari inquinanti dell'aria. Questi corrisponderebbero alle cosiddette nitrocelfine, riscontrabili nell'atmosfera di certe città industriali.

Tale fatto lo troviamo affermato in uno studio di due ricercatori della Clinica del lavoro di Milano, e rientra nell'oggetto di un columnista fr «Bronchopneumopatie da gas e vapori irritanti») appena pubblicato in una collana di «Aggiornamenti clinico-terapeutici». Notiamo a questo riguardo che presso detta Clinica funziona una stazione per la determinazione giornaliera dei principali inquinanti atmosferici della metropoli lombarda: l'anidride solforosa più la solforica, gas nitrosi, pulviscolo. I valori ottenuti negli ultimi due anni illustrano chiaramente il pericolo che tali sostanze rappresentano per la popolazione.

Il rischio è particolarmente subordinato all'eventualità di certe condizioni meteorologiche — come la cosiddetta inversione termica — che impediscono un'opportuna diluizione; per cui la concentrazione dei gas irritanti nella atmosfera della città inquinate supera i valori ritenuti tollerabili per una esposizione di ore ore al giorno nell'ambito industriale.

Ormai è ben chiaro che l'inquinamento delle aree urbane industrializzate è determinato da gas e vapori irritanti prodotti dall'attività industriale, dai motori a scoppio dei veicoli e dalla combustione di idrocarburi o di carbone per il riscaldamento domestico. Più aggressivi per le vie respiratorie sono l'anidride solforosa, i gas nitrosi, gli idrocarburi volatili ed il pulviscolo carbonioso.

Disperso nell'atmosfera la anidride solforosa viene ossidata per l'intervento di diversi fattori; l'anidride solforica così ottenuta forma nell'aria goccioline di acido solforico, con aumento della sua aggressività. I gas nitrosi si sviluppano in tutti i processi di combustione e raggiungono concentrazioni pericolose. Gli idrocarburi volatili inquinano l'aria delle città ove il traffico automobilistico è particolarmente intenso e dove esistono raffinerie di petrolio. Per effetto dei raggi solari avviene una reazione con liberazione di ossigeno, formazione di ozono, ossidazione e nitrazione dei radicali olefinici. Le nitrocelfine risultano notevolmente irritanti rispetto alla sostanza originaria.

Nelle città di Los Angeles, per il rischio della loro sensibile concentrazione, sono in funzione rilevatori automatici, che danno l'allarme quando stanno per essere superati i limiti di sicurezza, al fine di limitare notevolmente il traffico automobilistico. Il pulviscolo carbonioso assieme notevoli quantità di gas irritanti; i quali vengono liberati quando le particelle penetrano negli interstizi polmonari. Tale meccanismo sarebbe responsabile di lesioni polmonari distruttive circoscritte.

Lo studio della Clinica del lavoro di Milano, in corso incidentalmente il problema dell'inquinamento atmosferico cittadino, ovviamente grande di mira gli ambienti di lavoro in cui possono sviluppersi gas e vapori irritanti. Ma, mentre per questi ultimi le misure protettivo sono continuamente rispettate e perfezionate, stimolate e imposte da un servizio di vigilanza codificato da una avanzata legislazione per la protezione sanitaria del lavoro, in quanto al rischio cittadino per ora siamo alla speranza suscitata da un disegno di legge antismog in via di varo efficiente.

Non si dimentichi che grande è il numero di studiosi, stranieri e nostri, che da tempo insistono sull'unisono sul fatto che gli elevati indici di contaminazione atmosferica nelle grandi città trovano correlazione con l'incidenza di malattie respiratorie nella popolazione e «rivestono estrema importanza nella epidemiologia dei processi bronchitici cronici».

doctor

Il Kennedy d'uno scultore italiano

Lo scultore italiano Ugo Adriano Graziotti, docente di Belle Arti alla Università della California, accanto al busto del presidente Kennedy, da lui scolpito, per la sede dell'Alitalia a San Francisco (Telefoto a «Stampa Sera»).

Rinviato a giudizio un invalido che avrebbe sedotto una quattordicenne

Il penoso dramma di una sartina di Cuneo che ora ha dato alla luce un bimbo - L'uomo, trentasette anni e sposato, nega ogni addebito

Dal nostro corrispondente

Cuneo, sabato sera.

Il penoso dramma di una ragazza cuneese che aveva diciannove, appena quattordicenne, un giovanotto dal quale è stata poi sedotta e resa madre è venuto alla luce con il rinvio a giudizio del presunto responsabile, il trentasettenne Giulio Biondi, grande invalido di guerra, residente nella nostra città in corso Santorre Santarosa.

A. C. è una sartina che ogni ha quasi diciotto anni; ma era già molto sviluppata per la sua età quando, nella primavera del '60, conobbe casualmente il Biondi. Costui aveva una bella macchina, vestiva elegantemente, era simpatico, insomma, presentava tutti i requisiti per far innamorare una ragazzina inesperta e sognatrice. La relazione divenne ben presto intima: gli incontri avvenivano per lo più in macchina. Il Biondi quasi ogni sera si recava ad attendere A. C. all'uscita dal lavoro, la accompagnava in un viale della periferia e quindi la riportava a casa per l'ora di cena.

I genitori della ragazza non si accorsero mai di nulla, nemmeno nell'autunno scorso, quando la loro figliola era ormai in avanzato stato di gravidanza. Aprirono finalmente gli occhi solo poche settimane prima del parto, quando la ragazza, piangendo, confessò loro la relazione, che durava ormai da tre anni, e il nome del seduttore.

La famiglia di A. C. è di modeste condizioni, ma fatta di gente profondamente onesta, all'antica. Il padre, operaio, si rivolse all'avv. Antonio Dotta perchè obbligasse il Biondi a riparare. A questo punto si venne a sapere, però, che l'invalido era già da tempo regolarmente ammogliato. Nell'ottobre '63 nasceva ad A. C. una bimba e quasi alla stessa epoca il legale cuneese, per conto del padre della giovane, sporgeva denuncia.

L'indagine è stata piuttosto lunga, data la delicatezza del caso, ma il giudice, rinviando a giudizio il presunto responsabile, ha evidentemente inteso sostenere che il Biondi deve pagare alla società il male che ha fatto alla ragazza, una ingenua fanciulla di non ancora quattordici anni allorchè la relazione cominciò.

Il Biondi, che dovrà rispondere di violenza ed atti contrari alla morale, respinge però ogni addebito. Ammette di aver intrecciato a suo tempo una relazione sentimentale con A. C., ma sostiene che i suoi approcci, le sue effusioni non sono mai andati oltre i baci e la carezza. Ha anche negato di aver saputo che la giovane fosse in attesa di un bambino. A. C., invece, accusa. L'invalido senza odio ma con fermezza. «Voglio che almeno riconosca il bambino, suo figlio», ha detto tra l'altro durante un interrogatorio

g. d. m.

Ex sindaco di Tortona ferito nella caduta dal cicloturismo

Tortona, sabato sera.

(f. m.) Di una grave caduta è rimasto vittima l'ex sindaco socialdemocratico di Tortona avv. Silvio Pilotti, di 63 anni.

L'avv. Pilotti, in cicloturismo, stava dirigendosi verso il centro, proveniente da Porta Voghera; improvvisamente, forse per un malore, il legale perdeva l'equilibrio cadendo a terra e battendo il capo sul bordo del marciapiede.

Soccorso dall'assicuratore Vittorio Vinciguerra di 28 anni, da Pontecurone, che transitava in auto, e trasportato in ospedale, l'avv. Pilotti è stato ricoverato per lesioni al parietale sinistro, con commozione cerebrale.

L'avv. Pilotti è stato sindaco di Tortona dal 1956 al 1960; attualmente è consigliere comunale per il psdi e candidato alle elezioni amministrative.

L'ex prelato spera ora nell'indulgenza del Vaticano

Prescritto un grave reato ammesso da mons. Cippico

Il P. M. ha concluso con un «non luogo a procedere» l'istruttoria contro l'ecclesiastico affarista, denunciato dalla vedova del generale della milizia Gangemi per appropriazione di 32 milioni (in lire 1943) - Malgrado le promesse nessun risarcimento è intervenuto

Nostro servizio particolare

Roma, sabato sera.

Mons. Edoardo Preiner Cippico, l'alto prelato che era stato accusato di truffa ed appropriazione indebita dalla moglie del generale Gangemi che alla fine della guerra gli aveva affidato in custodia una rilevante somma di denaro, ha visto cadere la denuncia nei suoi confronti: i reati devono infatti considerarsi prescritti. Il pubblico ministero ha concluso l'istruttoria stabilendo il «non luogo a procedere per avvenuta prescrizione». L'ex-minutante della Segreteria di Stato coinvolto in clamorosi procedimenti fu a suo tempo prosciolto dalla suprema Corte di Cassazione.

Ida Maregrelli, vedova del gen. Giovanni Gangemi, in seguito al rifiuto di mons. Cippico di restituire le ingenti somme che gli aveva affidato allorchè il prelato ricopriva l'incarico di minutante alla Segreteria di Stato Vaticana, presentò una circostanziata denuncia nei suoi confronti.

Il periodo era difficile ed il rischio delle persecuzioni naziste aveva consigliato il generale Gangemi a dare in custodia al prelato la somma di circa 32 milioni di lire. Mons. Cippico, dal canto suo, rilasciò otto ricevute alla signora Gangemi su carta della segreteria di Stato e datate dal Vaticano.

Nell'autunno 1943 il generale della milizia ed ex ispettore dei fasci italiani all'estero era riuscito a rifugiarsi in Vaticano sfuggendo alle persecuzioni naziste per la sua mancata adesione al governo «repubblichino». Entrò in relazione con mons. Cippico che — secondo quanto sostiene la denuncia — consigliò di allenare tutto il patrimonio, cioè i beni mobili e immobili e di consegnargli il ricavato che sarebbe stato versato nelle casse del Vaticano. «Così facemmo» lamenta la signora Gangemi, ricordando che, cessata la guerra, il marito era minacciato ora dall'accusa di «atti rilevanti a favore del regime fascista» e ciò per le cariche ricoperte nel ventennio. Successivamente mons. Cippico venne arrestato e processato, «Privo d'ogni sostentamento, con il marito gravemente malato, sfrattata da casa — prosegue la denunciante — fui costretta a riparare negli Stati Uniti presso la mia famiglia d'origine. Dopo una penosa malattia mio marito morì. Nel frattempo mons. Cippico, dopo la conclusione delle sue vicende giudiziarie chiese di riprendere l'abito talare ed al mio ritorno in Italia mi assicurò che avrebbe restituito il denaro non appena fosse stato riassunto presso l'amministrazione pontificia».

«Per agevolare il reinserimento di mons. Cippico al Vaticano — continua la denuncia archiviata ora per prescrizione — rilasciai al prelato una dichiarazione con la quale affermavo di non aver intenzione di agire in giudizio per il pagamento del mio credito. Dal canto suo mons. Cippico mi rilasciò uno scritto in cui dichiarava rimanere fermo il mio diritto d'agire in qualsiasi contro di lui».

Il prelato fu reintegrato nella sua veste sacerdotale ed autorizzato a celebrare privatamente la Messa nella sua abitazione di via di Porta Angelica dove tuttora vive. Mons. Cippico si propone anche di chiedere, alla fine del Concilio Ecumenico, di poter indossare di nuovo l'abito talare.

Alle richieste di restituzione del denaro affidatogli, mons. Cippico rispose attraverso il suo avvocato, Remo Taccheri, di non poter far fronte all'impegno per cui la signora Gangemi, anche a nome della figlia, presentò una denuncia allegando in copia fotostatica sette ricevute di pugno del prelato affarista. La signora sostenuta che mons. Edoardo Preiner Cippico si era reso responsabile di appropriazione indebita aggravata.

La denuncia della vedova dal generale Gangemi non ha avuto alcun seguito giudiziario in quanto il magistrato inquirente al termine dell'istruttoria, condotta con il rito sommario, in accoglimento delle tesi del difensore di Cippico, ha archiviato la denuncia contro il prelato per «avvenuta prescrizione».

Guido Guidi

Si uccide cadendo da una scala a pioli

Asti, sabato sera.

(m.) Un contadino di Scandeluzza d'Asti, il settantacinquenne Giorgio Magnone, è rimasto ucciso ieri sera cadendo da una scala a pioli, dall'altezza di quattro metri. La vittima stava salendo sul fienile quando, per causa ancora imprecisata, cadeva al suolo riportando la frattura della base cranica e decedendo sul colpo.

Stamane nei pressi di Ceva

Ferito un capostazione per una buccia di banana

Ceva, sabato sera.

(v. r.) Per una sorta di frutta gettata dal finestrino di un'auto sull'asfalto della strada del Col di Nava, il capostazione di Sale Langhe, Giovanni Lucchesi, di 58 anni, è finito in condizioni preoccupanti al nostro ospedale.

Il singolare incidente è accaduto nelle prime ore di stamane sulla statale n. 28, all'inizio della discesa che immette nell'abitato di Ceva, non il ferroviere era diretto in sella ad una motoretta. Giunto in curva a velocità alquanto sostenuta, il Lucchesi si vedeva costretto a rallentare, ed azionava fortemente il freno proprio mentre la ruota posteriore stava passando su una buccia di banana lanciata da una vettura dalla quale egli era stato superato poco prima. Per effetto dello slittamento, la motoretta finiva con violenza contro un muro laterale, mandando lo sventurato a cadere rovinosamente, dopo un volo di oltre sei metri, nel dirupo sottostante.

Raccolto privo di sensi dai passeggeri di una utilitaria, che avevano assistito all'incidente, il capostazione poteva esser prontamente trasportato all'ospedale, ove i sanitari gli hanno riscontrato una profonda lesione al capo con trauma cranico per cui lo hanno trattenuto in osservazione con prognosi riservata.

Sconosciuto suicida sotto il treno a Canelli

Asti, sabato sera.

(a. m.) Uno sconosciuto dall'apparente età di 50-60 anni si è suicidato gettandosi sotto un convoglio ferroviario della linea Alessandria-Alba, nel territorio del comune di Canelli. La tragica fine è stata fatta da un cantoniere della ferrovia stamane alle 6. Si crede che il suicida sia stato travolto e gettato nella scarpata da un treno accelerato transitato pochi minuti prima sulla stessa linea ferrata.

Sul posto si sono portati i carabinieri di Canelli per identificare il suicida, nelle cui tasche non sono stati trovati documenti. Si crede però che si tratti d'un contadino della zona.

Come è la ricetta che ha vinto a St-Vincent la gara dei cocktail

L'ha composta un barman torinese ventottenne, padre di famiglia - C'è anche per i barmen un concorso nazionale di barzellette

DAL NOSTRO INVIATO

Saint-Vincent, sabato sera.

Il V Concorso nazionale dei barmen per l'Italiano il «Cocktail Saint Vincent 1964» si è concluso ieri con una festosa serata di premiazione, dove i premi, fra grolle, coppe, shakers ed altri oggetti specifici da cocktail, superavano di gran lunga il totale dei nove ultimi, arrivati, in una luminosa sinfonia d'argento. Vincitore è risultato il «barman» torinese Antonio Palazzi, detto «Tonino», del quale parlammo già ieri. Aggiungeremo soltanto che egli ha 28 anni, è sposato ed è padre di un bambino, che lavora da tre anni al *Moulin Rouge* di piazza Carlina, dove è popolarissimo, e preciseremo anche la ricetta che dobbiamo per approssimazione: due parti di vodka Smirnoff, una parte di Cinzano dry, una parte di Chartreuse gialla, due cucchiaini di Mandarinetto Isolabella, uno spicchio di buccia d'arancia. Se non avesse vinto il concorso prenderebbe il nome di «St. Vincent 1964», questo cocktail si sarebbe chiamato «Top-lesa», la sigla con la quale si era presentato al concorso. Secondo è stato Giuseppe Siringo, di Firenze, e terzo il milanese Gino De Martinis.

Stamani tutto il mondo dei «barmen» è ripartito, lasciando dietro di sè il sottile simpatico ricordo di giorni impronatati ed uno spirito di goliardia che abbracciava giovani e vecchi in una «leva unica». Questi barmen, pur se assillati da un mestiere pesante hanno l'abitudine di guardare la vita con un sorriso affettuoso. Essi non si lasciano tormentare da problemi centrali o periferici e, sulla loro stragrande maggioranza, coltivano anche il senso dell'humour.

Sotto questo punto di vista, una ditta piemontese ha anche organizzato un concorso annuale di barzellette riservato ai barmen. A tutt'oggi, e siamo già verso la scadenza, ne sarebbero state selezionate ben 2018. Sono in testa, come punti, Mario Tarchi e Sergio Penzo di Firenze, ex aequo come numero di concorrenti Sandra Napoli, dodici su ventinove. Torino non vi figura affatto.

Tra le facezie rese pubbliche finora, non c'è molto di nuovo. Ma è noto che il narratore di facezie fa affidamento sulla speranza d'imbattersi in un terreno vergine e facile.

E spuliciamo allora qua e là ciò che raccontano i barmen. C'è la spiegazione del come mai tre uova all'occhio di bue costino trecento lire e tre uova strapazzate ne costino soltanto duecentosettanta: è che una è facile cotarle la uova strapazzate. E poi la signora che si ostina di avere preparato per suo marito del baccalà con salse di cioccolato. Tutta colpa del libro di cucina, del quale, nella fretta, lei ha girato due pagine invece di una. E c'è anche una signora irritata per l'eccessivo numero di pedoni che ostacolano la marcia della sua automobile, guidata da lui. Il marito che le sta accanto le spiega dolcemente che il guaio è di un inconveniente facilmente eliminabile, se lei vorrà essere così gentile di scendere dal marciapiede. Sala da ballo. Un giovane è vicino a una signorina e le domanda se è libera. Alla risposta affermativa, egli dice: «Allora, per cortesia, vuole tenermi la sigaretta? Non so dove metterla». Un giovanotto solido d'aspetto domanda l'elemosina a una vecchia signora che, dopo averlo squadrato fieramente, gli fa: «Nessuno vi ha mai offerto del lavoro?» «No!» «Come mai?» «Fortuna, signora...».

Antonio Antonucci

CASTOR

vi ricorda la

SUPERAUTOMATIC 5/15

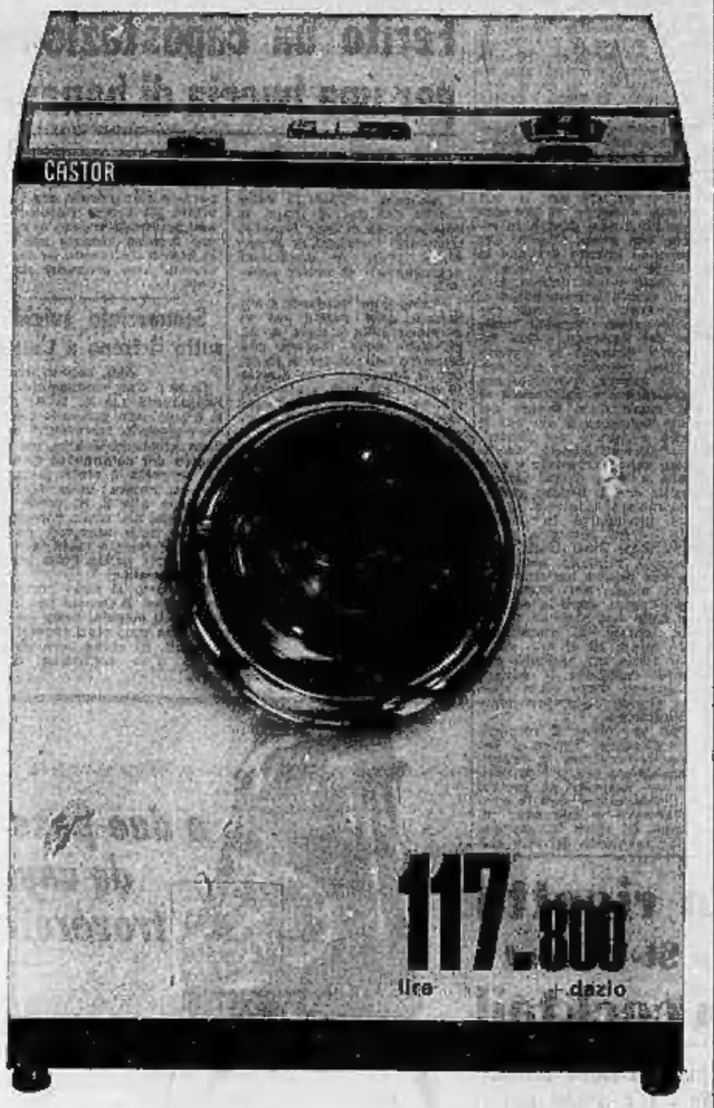

l'unica con CRONOVIDEO

LUMINOSO

e con 15 programmi di lavoro e 32 operazioni tutte automatiche. Ciclo delicato speciale. Doppio livello dell'acqua. Sospensione elastica. Filtro anteriore con sicurezza. Sgocciolamento lento per il ciclo delicato. Ingombro minimo.

CASTOR superlavatrici tutte automatiche da L. 99.500

Assistenza tecnica in tutti i comuni d'Italia gratuita nel periodo di garanzia.

ANNUNCI ECONOMICI

COMPRA - VENDITA ALL. LOCALI e TERR. L. 180 p.p.

(Continua da pag. 8)

VENDESI terreno vicinanze pratacielo Lancia mq. 4000 approvato variante camere. Telefonare 652-902.

VENDO alloggetto camera cucinino servizi casa nuova via Venaria. Telefonare 233-892. 0432

VENDO alloggio centrale signorile 1° piano 4 camere accessori. Telefonare 388-400, dopo ore 18. A121181

VENDO libere due camere e servizi 3.000.000 in corso Verona 20 visibile ore pasti. Rivolgersi a La Vela. A118885

VENDONSI locali uso ufficio mq. 300 piano rialzato corso Vinzaglio. Trattasi direttamente. Scrivere: « Pubblicità Stampa 3274 — Torino ».

VILLA nuova, 1400 mq. terreno lire 15 Torino vendo privato. Telefonare 530-398. 0439

VILLA pedrenale con parco cancello custode, vendesi ammobiliata Giaveno. Telefonare 930-131.

ZONA Barca vendesi piano rialzato bellissimo alloggio libero 3 camere tinello cucinino servizi più una cameretta e lotto garage. L. 6.500.000 trattabili. Telefonare 240-473.

ZONA Francia, via Millaures 5, lasciata vuota ultimi due alloggi, salone 2-3 camere cucina grande 2 bagni, mq. 145. Visite cantiere. Telefonare 786-622. 0452

ZONA centrale Crocetta impresa vende ultimo alloggio su corso, casa signorilissima, 1° piano adatto ufficio abitazione mq. 185. Tel. 766-822.

ZONA Francia vendonsi alloggi vecchia costruzione possibilità sopraelevazione. Scrivere: « Pubblicità Stampa 7667 — Torino ».

ZONA signorile corso Francia ang. corso Racconigi lasciamo vendere ultimi alloggi mq. 170-200 circa consegna immediata, facilitazioni. Visite cantiere. Telefonare 761-301. 0417

DOMANDE AFFITTO ALL. LOCALI e TERR. L. 180 p.p.

A.A. ABBISOGNA alloggio, coniugi piemontesi referenziatissimi. Telefonare 760-890, 528-539. 0477

A.A. ABBISOGNA alloggio piemontese referenziato qualunque zona. Telefonare 318-738. 0483

AMMOBILIATO 1-2 camere, referenziatissimo cerca urgentemente. Telefonare 517-803, 528-594. 0819

CAUZIONANDO soci piemontesi referenziatissimi cercano alloggetto qualunque zona. Telefonare 512-835.

CERCASI locale auto officina parcogli corso Novara, via Bologna, corso Regina. Telefonare 240-727 ore pasti. A118602

CERCASI locale mq. 400-500 sano, riscaldato, uso confezione Telefonare 238-187. A119084

CERCO due camere cucina coniugi piemontesi non oltre secondo piano. Telefonare 528-903. A118833

CONIUGI piemontesi referenziatissimi abbisogna alloggio. Telefonare 760-890, 528-539. 0477

CONIUGI piemontesi affitterebbero alloggio 4-5 vani permesso subaffitto. Telefonare 330-892. A118841

CONIUGI urge alloggetto anche cambio lavori domestici. Scrivere: «Pubblicità Stampa 3503 — Torino».

DIPENDENTE Fiat prossima sposa cerca camera cucina servizi S. Rita, Mirafiori. Telefonare 783-409.

DISTINTA signora offre assistenza a persona massima educazione signorilità in cambio alloggio quattro camere in villa. Scrivere: « Pubblicità Stampa 3517 — Torino ».

FAMIGLIA tre adulti cerca, aprile, appartamento signorile preferibilmente Crimea, Crocetta, Valentino. Telefonare 82-340. A119403

IMPORTANTE società affitterebbe alloggio 1-3 camere tinello anche ammobiliato. Telefonare 528-594

MAESTRA, familiari adulti statali referenziati, piemontesi cercano alloggio quattro camere servizi zona comoda, signorile. Scrivere: « Pubblicità Stampa 7681 — Torino ».

PIED-A-TERRE, cerco indipendente signorile. Referenze inoccepibili. Indicare zona e condizioni. Scrivere: «Pubblicità Stampa 3501 — Torino».

PRESTO abbisogna alloggio camera tinello servizi zona S. Rita coniugi liguri soli esigenti. Scrivere: « Pubblicità Stampa 7887 — Torino ».

QUATTRO camere garage giardinetto in rete telefonica Torino carenzi. Telefonare 778-860. A119007

REFERENZIATI cercano alloggetto camere tinello servizi Mercati Nuovi, Tel. 892-955 A118783

SIGNORINA media età professionista cerca camera cucina, centrale indipendente. Scrivere: Albergo Roma, Piazza Carlo Felice, Torino.

SPOSINI piemontesi affitterebbero camera, tinello, cucina, zona piazza Robilant. Telefonare 383-039.

OFFERTE AFFITTO ALL. LOCALI e TERR. L. 180 p.p.

A.A. AFFITTANSI alloggi 18.000, 40.000, medesima casa. Argue. Lagrange 40. 0483

A.A. AFFITTASI alloggetto ammobiliato pianterreno 48.000 Crocetta. Telefonare 584-457 A119462

A.A. AFFITTIAMO alloggio 2 camere tinello servizi, zona S. Rita, Tratta Anglesio, Nizza 9. 0743

A.A. AFFITTIAMO negozio centrissimo 30.000 mensili, tratta Anglesio, Nizza 9. 0743

A.A. BARRIERA Milano camera tinello servizi 23.000. Tel. 698-753.

A. AFFITTASI zona stil comandi ufficio quattro locali. Tel. 654-573.

A. AFFITTO alloggio centrale camera tinello servizi, Crocetta, Guglino 10.

A. CAPANNONE industriale 400 mq. terreno 1600 mq. cinta 4 cancelli, adatto deposito, carrozzeria, torrefazione caffè. Telefonare 237-775.

A. MEC-CASE, Arsenale 42, telefono 588-638, affitta 1-3 camere stesso stabile. 0404

A Barriera di Milano affittasi in palazzina alloggio 5 camere, cucina e bagno. Termo particolare. Esigenze referenze. Telefonare 762-859 pasti.

A Grugliasco affittasi due camere tinello servizi. Tel. 297-048.

A prossimi sposi affittasi alloggi 1-2 camere cucina via San Donato, stesso stabile. Telefonare 238-705.

A Settimo Torinese affittasi una camera tinello servizi ripostiglio. Telefonare 41-824. A118927

A Settimo settecento tinello Autostrada affitta 1-2 camere servizi. Telefonare 53-812. A117811

A studio dentistico affittasi appartamento corso Sebastopoli 226. Telefonare 510-010. A117444

A 15.000 alloggetto nuovo 20 km. Torino, tutti comforts, giardino, coabitazione macchina affittasi a referenziati, strada statale comodità pullmann. Telefonare 904-077.

A 18.000, 25.000, 30.000, 40.000, medesima casa. Combe. Sacchi 14. Telefonare 528-339 0477

ABITABILI subito alloggi 2-3 camere tinello stufe) 4-5 vani, negozi, magazzini affittiamo direttamente cantiere, via Signorini 14. 0395

AFFITTANSI ampi negozi magazzini pronti subito adatti garage) diversi, alloggi nuovi 2-3 camere servizi. Via S. Donato 98. 0693

APPARTAMENTI appartamenti stanza cesso 3 camere cucina servizi zona Mirafiori. Telefonare 488-009.

AFFITTANSI barriera Milano, due camere cortile magazzino 20.000 mensili. Telefonare 800-958.

AFFITTANSI 2-3 camere Cascina Ronca. Telefonare 322-486. 0735

AFFITTANSI Carmagnola alloggi 2-3 camere, servizi 15-20 mila. Telefonare 278-994. A118872

AFFITTANSI Fiat Mirafiori due alloggi anche separatamente luminosissimi 650 mq. ciascuno. Telefonare 342-750. A118002

AFFITTANSI Michelino due camere tinello servizi riscaldamento gratuito. Telefonare 796-047. A119350

AFFITTASI alloggetti pallazzi subito 20.000-26.000 a Grugliasco. Telefonare 784-112. A119272

AFFITTASI alloggetto nuova costruzione prossimi sposi. Telefonare 366-935 negozio De Martino.

AFFITTASI alloggi 2 camere, tinello e servizi 9. Rita. Telef. 323-160.

AFFITTASI alloggio mobiliato in palazzina precollinare 4 camere servizi lusso. Telefonare 60-968

AFFITTASI ammobiliato oppure vuoto 4 camere servizi signorile, corso Siccardi 11. Telefonare 378-822.

AFFITTASI Barriera Milano alloggi due tre camere, seminterrati ricavabili per uso ufficio magazzini ampi luminosi per industria silenziosa o deposito. Tel. 851-709.

AFFITTASI bellissima attico: salone, 3 camere, cucina abitabile, doppi servizi, ha caldo e grande terrazza in casa nuova, posta centrale. Lire 50 mila mensili. Libero subito. Telefonare 796-238 ore pasti e dopo le 19.

AFFITTASI camera tinello Madia, corso Nicelli 28. A119151

AFFITTASI Crocetta Via 2 camere tinello servizi. Telef. ufficio 481-050.

AFFITTASI Crocetta Via 1 camera tinello servizi. Telef. 891-722.

AFFITTASI corso Marconi ufficio tre vani ultimo piano primo. Telefonare 582-831. A118803

AFFITTASI corso Svizzera, libero 1° gennaio 1965, L. 75.000 mensili più spese alloggio signorile cinque camere cucina doppi servizi garage. Telefonare ore ufficio 721-542.

AFFITTASI corso Umberto Sovalitica attico tre camere cucinello. Telefonare 525-237. A118780

AFFITTASI corso Vittorio apparta-mento sei camere pienamente ammobiliato, facilità parcheggio. Tel. 547-543

AFFITTASI Crocetta alloggio 6 camere servizi. Telefonare 542-861.

AFFITTASI due camere cucina terzo gabinetto ottimo ammobiliate cauzionando, via Cavalli. Telefonare 334-425. A119219

AFFITTASI due magazzini 100 mq. con cortile indipendente, via Aosta. Telefonare 851-002. A118830

AFFITTASI La Loggia alloggio nuovo 3 camere tinello servizi 26.000. Telefonare 901-128. 0637

AFFITTASI locale luminosissimo, mq. 250 servizi, forza, luce, telefono, riscaldamento, ad uso laboratorio, magazzino, piccola industria. Zona piazza Rivoli. Scrivere: « Pubblicità Stampa 7554. — Torino ».

AFFITTASI locale mq. 33 e comoda cantina mq. 25 uso laboratorio, piazza Castello, Regio Parco. Telefonare 688-883. A118923

AFFITTASI locale mq. 80 con alloggetto camera servizi. Via Asinari Bernezzo 65, Tel. 788-053.

AFFITTASI locale mq. 140 magazzino industria silenziosa borgata Parella. Telefonare 723-544.

AFFITTASI LUNGODORA FIRENZE 129 ALLOGGIO USO UFFICIO CON ANNESSO MAGAZZINO ACCESSO CARRAIO TOTALI MQ. 425. TELEFONARE ORE UFFICIO 334-736.

AFFITTASI magazzino laboratorio mq. 42 Madonna Campagna. Telefonare pomeriggio 250-128 escluso sabato. A119133

AFFITTASI Mirafiori due camere ripostiglio. Telefonare 322-466.

AFFITTASI negozio due locali via Cibrario. Telefonare 588-936.

AFFITTASI Nichelino alloggio nuovo 2 camere tinello servizi. Telefonare 689-257. A118894

AFFITTASI nuove due camere servizi corso Francia Aeronautica. Telefonare 257-304. A118875

AFFITTASI o vendesi ammobiliato zona Statuto quattro camere servizi. Ottima posizione, prezzo conveniente. Telefonare 480-802. A120914

AFFITTASI subito Nichelino alloggio due camere tinello servizi. Telefono 542-208. 0466

AFFITTASI uso ufficio in via Botero 16, angolo Piazza Solferino, otto locali e dipendenze, complessivi mq. 280, eventualmente dividibili. Rivolgersi portineria via Botero 16.

AFFITTASI uso ufficio 6 locali primo piano. Via Stellaria 3. Rivolgersi portineria. Telefonare 519-434.

AFFITTASI via Vicoforte 11, capannone industriale con uffici uso rimessa camion, magazzino, 600 mq. coperti, 300 scoperti. Telef. 883-386.

AFFITTASI villetta 2 piani tripli servizi villaggio Satellite Pino Torinese. Telefonare 841-493. A117753

AFFITTASI 1 camera cucina accessori campo Torino. Scrivere «Pubblicità Stampa 8005 — Torino».

AFFITTASI 250.000 mensili seminterrato mq. 1000 adatto deposito. Telefonare 361-694. 0415

AFFITTIAMO in zona Mirafiori alloggio 3 camere servizi 35.000 mensili. Tel. 510-777. A118561

AFFITTO adulti alloggetto 2 camere, cucina, servizi, zona Tassoni. Telefonare 776-072. A119054

AFFITTO tre camere tinello, via Boston 23-B. Telef. 332-486.

AFFITTO Grugliasco centro 2 bella camera tinello cucinino centrale bagno terrazzino lire 28.000. Telefonare 793-490. A119111

AL 1° dicembre affittasi tre camere servizi. Principi Acaia 59.

ALESSI affitta alloggi 6000, 18.000, 20.000. S. Secondo 22, tel. 547-042.

ALLOGGETTO affitta indipendente centrale ammobiliato due camere comodità stabili referenziati. Telefonare 588-913. A119143

ALLOGGI due tre camere tinello cucinotto affitta impresa. Traiana 64, telefono 334-933. 0286

ALLOGGI tre vani, casa nuova Pinerolese, comodità pullman Torino, affittansi. Dettagliare componenti, referenze. Telefonare 790-636.

ALLOGGIO affittasi persona referenziata, ristemato ammobiliato. Telefonare 528-594, 517-803. 0300

ALLOGGIO Porta Nuova quattro ambienti 4° piano ascensore senza riscaldamento cedesi affittasi. Custode via Nizza 9. A118685

ALLOGGIO signorile ultimo piano tripli servizi, posizione centrale su corso, 9 vani. Telefonare 778-843.

AMPIA autorimessa affitta officina meccanica avviata meccanico referenziato. Telefonare 210-710

AMPIO seminterrato adatto carrello affittasi. Rivolgersi portineria via Cigna 4. A118375

AOSTA 30 mq. negozio retro abitabile servizi termo. Telef. 887-445.

APPARTAMENTO zona Borgaro 3 camere salottino tinello cucina doppi servizi affittasi referenziati. Telefonare 83-982. A118469

AUTOTRASLOCHI accuratissimi, autofurgoni imballi, garanzie, concorrenza preventivi. Telefonare 386-220, Mastroplatro. 01321

BORGATA Parella posizione centralissima affittasi alloggio 1° piano uso ufficio, studio medico. Telefonare ufficio 687-752 A118503

CAMERA ingresso pianerottolo ammobiliato termo. Telef. 887-445.

CAMERE uso magazzino deposito San Donato 45 affittansi. Rivolgersi portineria. A118598

CASA signorile centralissima, corso Moncalieri, affittasi alloggio mq. 150 giardino privato garage Telefonare 948-122. A117821

CORSO Sempione 154 affittasi ampio negozio due luci con retro

DUE camere libere affittansi sopa Stampa. Telefonare 885-706.

due chiare camere anche ammobiliate, massima casa affitta Italia, Re Umberto 28, telefono 528-594.

GIAVENO affittasi in villa alloggio nuovo panoramico 3 camere cucina servizi riscaldamento centrale. Telefonare ore pasti 580-841.

GIULIO Cesare 20 cortile affittansi locali adatti deposito commercio grossista rappresentanza laboratorio, altresì anche annessi uffici, autorimessa capacità diversi autonomi medio portata superficie complessiva mq. 500 eventualmente dividibili.

GRATOSA affitta Nichelino centro alloggi 2-3 camere. Telef. 79-390.

IN barriera Milano affittansi alloggi due tre camere, seminterrati ricavabili ampi luminosi, magazzini 200-300 mq. per deposito o industria silenziosa Telefonare 851-709.

LABORATORIO, locale con vetrine esposizioni fronte corso, affittasi. Telefonare 680-178. A118640

LIBERE mesi affittasi 4 camere servizi. San Secondo 82. Telefonare 585-307. 28721

LIBERI subito affittansi alloggi. Rivolgersi portineria via Andrea Cisa 4.

LOCALE centralissimo 100 mq. cortile indipendente, passo carrello, affittasi industria silenziosa, mobilificio. Fassoli, Madama Cristina 129.

LOCALE industriale affittasi Grugliasco 250 mq. indipendente forza luce telefono riscaldamento. Tel. 734-969.

LOCALE SEMINUOVO MODERNO NUOVA COSTRUZIONE, COMPLETO TUTTI I SERVIZI, INDIPENDENTE ADATTO LAVORAZIONI LEGGERE, MOBILI, MATERIALI PREGIATI, MECCANICA PRECISIONE MQ. 900 CIRCA ZONA CIMARIO MARIA VITTORIA. TELEFONARE 780-784.

LOCALE luminoso mq. 230 adatto anche a deposito ecc. adiacenze via Po affittasi. Telefonare 543-535.

LOCALE mq. 350, ufficio, adatto abitazione affittasi, altro soprastante montacarichi, zona Mirafiori, fronte strada, affittasi. Telef. 583-850.

LOCALE nuovo rialzato mq. 300 eventuale alloggio comunicante affitto mite salda Vanchiglietta. Telef. 518-682.

LOCALI centralissimi stabile adatti laboratori, magazzini, uffici superficie mq. da 400 a 4500 metri, affittansi. Telefonare 556-556 (pasti).

LOCALI MQ. 850 PIANO TERRENO E MQ. 600 PRIMO PIANO SERVITI DA MONTACARICO PER DEPOSITO MEZZI QUASI CENTRALI CEDONSI IN AFFITTO. SCRIVERE: « PUBBLICITA' STAMPA 293 — TORINO ». 0864

LOCALI mq. 1300, 600, 60 con uffici affittasi uso industriale magazzini depositi con terreno attivo mq. 500 barriera Milano. Tel. 783-390.

LOCALI MQ. 3000 PARTICOLARMENTE ADATTI RIPARAZIONI CARROZZERIE AUTO ADIACENZE CEAT CEDONSI IN AFFITTO. SCRIVERE: « PUBBLICITA' STAMPA 294 — TORINO ». 0684

MADAMA Cristina affittasi coniugi, figlio, matrimoniale Cristina Alberti-na 27, Febbri. A118683

MAGAZZINI, tettoia, piazzale, uffici, abitazione, adatti imprese trasporti, piccole industrie, affittansi Caselle Canonica km. 9,5 strada Torino-Piacenza. Telefonare 510-010.

MAGAZZINO mq. 400 moderno centrale raccordato possibilità fuori dazio affittasi. Telefonare 232-490.

NEGOZIO centrale eventuale magazzino semiinterrato affittansi anche separatamente. Telefonare 558-556.

NEGOZIO libero subito corso Lombardia 144 affittasi. Telef. 773-757.

NEGOZIO zona commerciale via Bistagno angolo Barletta, affittasi. Telefonare 588-607. A117561

NICHELINO affittasi, Pacinotti 7, tre camere, cucinino, nuove. Telefonare 685-518. A119118

OCCASIONE causa trasferimento affittasi casa nuova alloggio 4 camere cucinino servizi, via Porpora 31, libero fine novembre. Telefonare mattino 326-815. A120497

PIED-A-TERRE, pressitrinare, ammobiliato signorilmente, affittasi, preferibilmente. Telef. 91-325.

PINO affittasi alloggio ammobiliato riscaldato giardino panoramico. Telefonare 528-912 dalle 9 alle 13.

PINO Torinese affittasi villa 2 alloggi salone tre camere cucina bagni vari. Telefonare 681-162.

PRIVATO affitta subito S. Rita, quattro camere tinello, signorile. Telefonare 779-85 0477

RIVOLI privato affitta alloggio 3 camere servizi nuova costruzione, zona panoramica, e garage. Tel. 520-378.

SANREMO affittasi in villa ammobiliato signorile 4 camere doppi servizi posizione incantevole tranquilla 60.000. Telefonare Sanremo 71-141 ore 15-17. A118592

SETTE camere tripli servizi casa signorile zona Fronte affittasi 120.000 mensili. Telef. 553-706 ore ufficio.

STABILIMENTO zona Vanchi Unica metri seicento, nuovo, luminoso, adatto magazzino, industria silenziosa affittasi, Telef. ore ufficio 783-186.

VALLE Susa 30 km. Torino affitta 3 camere cucina servizi garage 25.000. Telefonare 583-483. A117879

VILLA Regina alloggetto affitto due persone. Scrivere: « Pubblicità Stampa 7648 — Torino ».

VOLPIANO privato affitta due alloggi tre camere servizi autonome L. 30.000 mensili. Telefonare 693-709 e scrivere: « Pubblicità Stampa 7516 — Torino ». A117201

ZONA centrale affittasi locale tre vetrine mq. 350 uso sede sociale esposizione, rappresentanze, deposito, laboratorio silenziosi. Tel. 521-054, 698-772. A118244

ZONA Statuto affittasi alloggio primo piano uso ufficio. Tel. 487-068.

16.000, 25.000, 30.000, 40.000, alloggi medesima casa. Combe, Sacchi 14. Telefonare 528-339.

LOCALI PER VILLEGG. L. 180 per parola

A Cervinia affittasi alloggio completamente arredato altro vuoto garage miglior condominio. Scrivere: « Pubblicità Stampa 3478 — Torino ».

A Sestriere affittasi alloggio signorile completamente arredato, garage. Scrivere: « Pubblicità Stampa 3478 — Torino ». A118745

AFFITTASI imperia vista mare due camere cucina bagno entrate. 20.000 mensili. Telefonare 753-170.

APPARTAMENTI in Riviera cucina indipendente per mesi invernali. Scrivere: « Pubblicità Stampa 8027 — Torino ». A119248

CERCASI affittare annualmente alloggio, viale mezza montagna comodità. Scrivere: « Pubblicità Stampa 7544 — Torino ». A117338

SALICE Ligure affittansi vacanze natalizie due camere quattro letti, uso cucina, riscaldamento, 70.000. Telefonare 536-247 ore pasti.

SANREMO Primavera 4/10. Telefono 72-374. Giachetti affitta ammobiliato 3 letti. A118605

SAUZE appartamento cinque letti, solo vacanze natalizie cercasi. Telefonare 512-203. A119080

SIGNORA cinquantenne cerca piccolo alloggetto ammobiliato con telefono zona tranquilla in San Remo o Bordighera dal 15 dicembre 15 febbraio. Scrivere specificando: « Pubblicità Stampa 7815 — Torino ».

ALBERGHI E STAZIONI CLIMATICHE L. 180 p.p.

ALASSIO Park Hotel, tel. 42-881, modernissimo, camere con bagno terrazza telefono, soggiorno invernale 3500 tutto compreso. Prenotarsi.

(Continua a pag. 10)

* l'antica, caratteristica bottiglia...
* l'aroma secco e nobile della grappa più pregiata
...è grappa Carpené Malvolti

oggi è di moda bere grappa
CARPENE' MALVOLTI
1868

VI SONO MOLTI MODI PER RAGGIUNGERE UNO SCOPO

ma è solo quello giusto che conta

#Propaganda a cura dell'Assessorato Industria e Commercio della Regione Siciliana - Palermo

AGRUMI DI SICILIA

• al mattino • al bar • a tavola • sempre • ovunque •

ecco il modo "naturale„ per avere

UNA CARICA DI SALUTE... UNA CARICA DI ENERGIA

SULLE SCENE E SUGLI SCHERMI

Scelte 35 canzoni per il Festival di Sanremo

Modugno bocciato

Il suo «Pagliaccio in Paradiso» non ha convinto la Commissione selezionatrice - Eliminati altri nomi famosi - Suspense per undici autori: i motivi dovranno ridursi al numero di ventiquattro

SANREMO, sabato sera.
La commissione consultiva, dopo un ascolto durato otto ore, delle 242 canzoni concorrenti alla quindicesima edizione del Festival di Sanremo, ha segnalato agli organizzatori della manifestazione le seguenti trentacinque: «Io non volevo» di Leva-Reverberi; «Non è raro il destino» di Antartide-C.A. Rossi; «Devi essere tu» di D'Acquisto-Ricky Gianco; «Invece no» di Pallavicini-Elio Leoni; «Quando vedo gli altri» di Califano-G. Vianello; «Cominciamo ad amarci» di Pallavicini-Mascoli; «Prima di vederti» di Gino Paoli; «Proteggimi» di Carlo Rossi-Bozzi; «La verità» di Bardotti-Trovajoli-Pes; «Quattro ragioni per non amarti» di Camucia-Sentieri; «Ti voglio troppo bene» di Bardotti-Reverberi; «Parla di te» di Gino Paoli-Del Turco; «Ma non no» di Guglielmi-Leva; «E poi verrà l'autunno» di Amurri-Zanacchi; «Tu che ne sai» di Amurri-Franco Pisano; «Prima o poi» di Amurri-Ferrari; «Lo sapevi» di Testa-A. e G.B. Martelli; «Se piangi, se ridi» di Mogol-Marchetti-Battì; «La collina sono io fuori» di Calibi-Augiulli; «L'amore ha i tuoi occhi» di Pallavicini-Kramer; «Io che non vivo senza te» di Pallavicini-Domaggio; «Ti credo» di Amendola-Peppino Gagliardi; «Abbasso lei» di Brenta-Traverso; «O credi agli amici o credi a me» di Simoni-Guarnieri; «Il tuo amore» di Bruno Lauzi; «Di fronte all'amore» di Silvana Simoni-Bindi; «Ho bisogno di vederti» di Ramazzotti-Ciampi; «Amici miei» di Pallavicini-Gino Caiennello; «Abbracciami forte» di Mogol-Bindi; «Si vedrà» di Gentile-Lentini; «Aspetta domani» di Fred Bongusto; «Vieni con me» di Maresca-Fogazzo; «L'amore è partito» di Beppe Cardile; «I tuoi anni più belli» di Mogol-Gaspari-Pallo; «Mia cara» di Mogol-Mussara.

La manifestazione canora di quest'anno avrà grossi nomi di cantanti italiani e stranieri, alcuni già con regolare contratto, altri in trattative. Ma all'Ariston, come noto, decidere quali scegliere fra le trentacinque segnalate le ventiquattro prescelte è all'Ariston pure riservato il diritto di scelta dei cantanti e relativi abbinamenti. Milva interpreterà Vieni con noi di Marcucci-Pagano; Gigliola Cinquetti Ho bisogno di vederti, di Ramazzotti-Ciampi, e con lei si spera possa cantare anche Connie Francis, Bruno Lauzi, che ha una gran bella voce, ha composto e inviato due buone canzoni: Il tuo amore e Anche se non vuoi, ma per regolamento ogni autore ne può dare una sola. La commissione ha prescelto la prima. Dei due di Castrocaro, Vittorio Inzaina deve interpretare Si vedrà, di Gentile-Lentini (gli faranno da contraltare i Surfs), Bruno Tozzi Non a caso il destino (ci ha fatto incontrare), di Antartide C. A. Rossi, che sarà presentata anche dall'inglese Johnny Tillotson.

Anche quest'anno Mimmo Modugno sarà assente. Il suo Pagliaccio in paradiso, già stramboccato da tempo, non è piaciuto affatto alla commissione. Le pressioni avute sono molte (tutte le canzoni si sa portano raccomandate di pesi grossi), ma non è proprio parbata alla giuria, che la ritiene di scarso valore e non adatta al Festival. Neanche L'amore più grande del mondo, di Tony Renis, ha varcato la difficile soglia della selezione. Lo stesso dei grossi nomi tenuti da parte si attendono: Mina, Fidenco, Cigliano, Nini Rosso, D'Anzi, Luttazzi, Canfora, Bruni.

Se Petula Clark confermerà la sua venuta, dovrebbe cantare «Invece no», di Pallavicini-Elio Leoni, che sarà come interprete italiana Betty Curtis, da vario tempo assente dai Festival. Neanche L'amore un'altra grande assente, Miranda Martino, in «Quattro ragioni per non amarti» (Camucia-Sentieri), che sarà come seconda interprete il celebre Alain Barrière di «E più ti amo». Vignelli canterà in proprio canzone «Quando vedo gli altri» e Gino Paoli «Prima di vederti». Paoli ha poi scritto le parole di «Parla di te», che è musicata e interpretata da Riccardo Del Turco (dicono che sia una delle più belle). Bobby Solo sperimenta la voce e canta «Se piangi, se ridi» (Mogol-Marchetti-Battì), che sarà ripresa dal gruppo dei Minstrels (bravissimi interpreti di gospels e di canti folcloristici).

Gli organizzatori sono in trattative anche con Eddy Fisher, che dovrebbe interpretare con Gianni Mascolo «Di fronte all'amore» di Alfredo Bindi. Pare che tutte queste canzoni siano piuttosto lente, ma moderne e ritmate. Di allegre ce ne sono poche: «Mia cara» (Mogol-Mussara), per cui sarebbero in lizza Robertino e i Surfs, «Prima o poi» (Amurri-Ferrari), che sarà affidata a Remo Germani e a Françoise Hardy, «Abbasso lei» (Beretta-Traverso), con Don Mitio, e «Ti voglio troppo bene» (Bardotti-Reverberi), che sarà cantata da Nell Sedaka.

Fra le cantanti straniere c'è anche Nana Mouskouri, passata dal jazz alla canzonetta.

Maria Rossi

Fo arriva con «Settimo ruba un po' meno»

Franca Rame e Dario Fo in una scena di «Settimo, ruba un po' meno», che esordisce mercoledì al Carignano

STASERA AL CINEMA

Cineguida dei film del week-end

LA MIA SIGNORA (Ambrosio) — Cinque storie agrodolci per Silvana Mangano e Nerdi in un film di Comencini, Bolognini, Pinto Brass, Risvoli pungenti in vicende matriche e spesso divertenti.

SQUADRIGLIA 633 (Astor) — In technicolor-panavision, un film inglese di guerra aerea che traccia l'epopea dei mitragliati «Mosquitos» impegnati a sfidare partigiani norvegesi il cui obiettivo bellico è la distruzione d'una fabbrica militarizzata dai nazisti.

CACCIA AL MANCHIO (Cristallo) — Spiritosa e divertente commedia francese che scherza con eleganza sulle avventure di tre impenitenti donnaioli nella Grecia frequentata dal turismo internazionale. Alteri il cartello (J. P. Belmondo, J.-C. Brialy, Claude Rich) alla galante conquista di attrici deliziose.

DESERTO ROSSO (Doria) — In stupendi colori, è il film di Antonioni vincitore, a Venezia, del Leone d'Oro. La vicenda, con protagonista Monica Vitti, è quella di una giovane donna in crisi: sposata e mamma, cerca invano l'amore in un fugace adulterio.

IL TRENO (Ideal) — Film - suspense di buon effetto spettacolare in cui un capo francese del maquis (Burt Lancaster) riesce a battere i nazisti e a impedire, nel 1944, che trafughino quadri famosi. C'è anche Jeanne Moreau.

LE ORE NUDE (Lux) — Da un racconto di Moravia, la storia sentimentale narrata di una moglie che, avendo a casa il marito, cerca in un giovane studente l'anima gemella. Una tormentata e vellutata Rossana Podestà, bene coadiuvata da Philippe Leroy.

I DUE CAPITANI (Nazionale) — Riduzione di un western americano già presentato col titolo «Sentieri di guerra» e interpretato nel ruolo principale da Charlton Heston. A colori per grande schermo.

NON MANDARMI FIORI (Reposi) — Spassosi equivoci derivati dalla paradossale situazione d'un marito che un malintteso fa credere vicino a morire, tanto s'è cercato un secondo sposo a quel ch'egli presume prossima vedova. A colori, con 3 irresistibili interpreti: Doris Day, Rock Hudson, Tony Randall.

IL MAGNIFICO CORNUTO (Vittoria) — Inconsueta storia di un geloso industriale (Tognazzi), che da una supposta infedeltà della moglie (Claudia Cardinale) trae una particolare soddisfazione. Vuole le corna, se le merita e le conserte, giustissimamente, Ramon col mattarello.

Cristo negli occhi di un suo contemporaneo

Nel *Vangelo secondo Matteo* Pasolini ha voluto offrirci un ritratto di Gesù lontano dalla tradizione

IL VANGELO SECONDO MATTEO, di Pier Paolo Pasolini. Con attori non professionisti. Italiano, bianco e nero. (Cinema: Romano).

Avrebbe potuto fare un Cristo delle borgate romane, o anche — poiché il film è stato girato nell'Italia meridionale — un Cristo terrunciol, finalmente, a Sbali. Ma, a confusione di colore che erano già pronti a dargli addosso come bestemmiatore, Pasolini ha trasferito in immagini la vita e la passione di Gesù seguendo il racconto dell'evangelista Matteo con una fedeltà, a una *lettera*, che hanno stupito soltanto chi ancora non si era accorto del vitupero, contraddittorio ma fecondo, di populismo e cristianesimo un che sta al fondo dell'uomo e dell'artista.

Nel libro che al film ha dedicato l'editore Garzanti, è riportata, ma non avvalorata, la fiaba gentile di una «folgorazione» che avrebbe colpito Pasolini in una notte di ottobre del 1962 ad Assisi, dove lo scrittore era ospite della «Pro Civitate Christiana» (una più associazione laicale che gli fu poi larga di consigli, incoraggiamenti, consensi). In realtà, l'idea del film era viva da molto tempo nella mente di Pasolini. La scelta del Vangelo trovata sul comodino d'ogni albergo sarà stata, se mai, l'ultima spinta a un progetto maturato a lungo.

Ed ecco Pasolini cercare in Terramania i luoghi del suo film e trovarne delusione dal profondo cambiamento che la sensibilità naturale ha subito in venti secoli. Per poi scoprire il paesaggio evangelico sulle coste pugliesi, sui monti calabri, fra i sassi di Matera, e trovare parsimoniosi i visi di contadini e pastorani che gli avevano ispirato per fisionomie di letterati, amici e familiari, il pesta Gatto tra gli Apostoli, la scrittrice Ginzburg come Maria di Betania, Rodolfo Wilcock (Caifa) Francesco Leonetti (Erode) e altri ancora, rimanendo affidata alla madre stessa di Pasolini la dolente figura della madre di Cristo.

E Cristo? «Non volevo — ha dichiarato Pasolini — un Cristo dai lineamenti morbidi, dallo sguardo dolce come nell'iconografia rinascimentale». E il suo Cristo infatti ha lo sguardo severo e corrucciato — profondamente triste — dello studente spagnolo Enrique Irazoqui. Forse deladerà chi inorridirà nell'apostolava un Salvatore biondo, con gli occhi azzurri, ma ha un volto «che corrisponde al luoghi aridi e pietrosi in cui avviene la predicazione» e conferisce maestà, nel tempo stesso che lo conferma, all'aspetto terreno della vicenda: quello appunto che il regista voleva conferire a Sua volto.

Anche se figurativamente ispirato alla pittura del Tre e del Quattrocento, e non senza qualche eco di Dreyer, dei classici sovietici e di altri illustri modelli, il film è davvero fatto — come si proponeva il suo autore — con gli occhi di un contemporaneo di Cristo. Tanto che i sottintesi sociali, scherzosamente accennati, vi appaiono poeticamente impliciti. (E perciò non disturba, ad esempio, che i soldati di Erode siano contiguarati come squadristi).

A quest'opera alta e meditata che merita i riconoscimenti ottenuti a Venezia e dopo, e con la quale non regge il confronto nessuno dei film che hanno finora narrato di Cristo (al aspetto quello di Dreyer, se pure verrà fatta...), i rilievi che si possono fare non ne intaccano in modo sostanziale, e ne beneficio, una via e una riputo, lucida logica. Il tutto a colori, con bei paesaggi, accentuatore in monocromo, avvenuti vero suoritoio da taparelli, e bocetti a fior di pelle, su misura per un pubblico di teen-agers.

Scorrettatore in lungnezza, un filmetto, concepito e attuato con malizia commerciale, per chi chiede al cinema effetti di-stensivi e quasi preservativi.

l. p.

Hayley Mills

Giallo senza brividi con il fantasma di Pola Negri

GIALLO A CRETA, di James Neilson (produttore Walt Disney) con Jean Greenwood, Hayley Mills, P. MacEnery, Irene Papas e Pola Negri. Americano, a colori, avventuroso. (Cinema: Corso).

Le produzioni di Walt Disney per adulti si possono, in un certo senso, vedere a occhi chiusi e senza muoversi da casa: si sa che occupano a una rilevata distanza spettacolare quasi quanto da bibliteca rosa. Il film odierno, oltre all'interesse archeologico di riesumare nella parte di un'avventuriera la famosa star Pola Negri, è un giallo per modo di dire, in fabbrica dianiano non produce brividi, ma tutt'al più palpitazioni turistico-sentimentali.

Un giovane funzionario di banca, tenuto responsabile della sparizione d'una favolosa collana di smeraldi, corre fino a Creta per scagionare il fratello; e nella sua avventurosa realtà volubile, e suo beneficio, una zia e una nipote, turiste inglesi. Il tutto a colori, con bei paesaggi, accentuatore in monocromo, avventuriero sportivo da imparati, e bocetti a fior di pelle, su misura per un pubblico di teen-agers.

Sceneggiatore in lungnezza, un filmetto, concepito e attuato con malizia commerciale, per chi chiede al cinema effetti distensivi e quasi preservativi.

l. p.

TEATRI E RITROVI

Per ingressi veloci: La Stampa v. Roma ang. v. Bertola, t. 52.128

Alfieri ore 21,15 Compagnia Bramieri-Del Frate-Pisu nello spettacolo musicale «Italiani si nasce». Musiche di A. Buonocore. Ultimi 2 giorni. Carignano - Teatro Stabile ore 21,15 «Cesare e Cleopatra» di B. Shaw. Regia di G. de Bosio. Ultimi 2 giorni. Domani ore 15,30 e 21,15.

Gianduia Marionette (S. Teresa 5): oggi ore 16 «Pinocchio». Ultime. Gobetti Teatro Stabile ore 21,15 (turni abbon.) «Gli ingannati» degli Accademici Intronati. Rifiz. del Teatro Stabile di Trieste. Ridut. speciali per abbonati 1200-500. - Domani ore 15,30 ultima recita. Da martedì 24 a sole due a domenica 29 «Antigone di Sofocle» di Brecht.

Ridotto del Romano: ore 22 il Teatro sulla 10ª pros. «Aspettando Godot».

Alfieri: Compagnia Rivista M. Brescia - Jrk King 16,15 - 23,15.

Partner: «The Bikers» con la sua compagnia. Orario 16,15-21,15.

Mistral: «Vietatissimo» Rivista Mario Ferraro - Laura da Vinci 16,15 - 21,15 Vietato minori anni 18.

TEATRO ALFIERI
G. BRAMIERI
M. DEL FRATE
R. PISU
Stasera ore 21,15
Domani ore 15,30 e 21,15
Ultimi 3 spettacoli

TEATRO GOBETTI
Stasera ore 21,15 - Domani ore 15,30
ULTIME 2 REPLICHE
Gli Ingannati
Da martedì 24 a domenica 29
L'Antigone di Sofocle
di BERTOLT BRECHT
Ediz. Teatro Stabile di Trieste

Ippodromo di Vinovo: domani ore 14 corse al galoppo - Premio Castello di Stupinigi - L. 2.000.000.

Museo del Cinema (Palazzo Chiablese): alle 17 e 21,15 Omaggio al cinema indipendente americano: «La talpa del delitto» con M. Murphy, F. Silvera (Stati Uniti, 1959, min. 90)

Al Florida Club (p. Solferino, telef. 542.422): ore 21-1 Compl. Boccaccio e d'Andrì canta Sergio Garigllo. Al Hirondo Danny ore 21 Complesso Borgione; canta Grazia Golassi.

Arlecchino: 16,30 - 21 Fausto Leali. Augustus Ruggeri 16-21 prof. Loris. Castellino: 16,30 - 21 Jean Courojer. Cicala Danze: ore 21 orch. Tonuccio. Fere Danze: ore 16-21 «I Campioni». Fortino Danze: 21 «T. Zero 4» Wilma Gaudio ore 16,30-21 Golden Boys. Gay Sala: ore 17-21 Campi, VR.S. Giardino Bella Arte: ore 21 Rive Side. Hollywood Danze: 21 Compl. Bevione. La Perla Danzante: ore 21 Eddie Carupo. La Serenella: ore 21 I Feranni. Le Roi Dancing: 21 Piero Focaccia. Maxim's Danze: ore 21 Chi-ca-cha. Principe Danze: ore 16,30 the studentesco; ore 21 Luigi Bonzagni. Trocadero: ore 21 Lallo Tortarino.

Ches Louis (Pr. Tommaso): Attrez. Colombia Night Club: Attrazioni.

Moulin Rouge: p. Carlina, t. 344.270: Piero Giorgetti I Mister.

San Giorgio - Valentino - Ristorante - Dancing: Tony Stella e «Il Trio le «Alle terrazze del camino».

Abat-jour, v. Sacchi 28, t. 41.025; 21. Acapulco (Mosc. 143, 683.685): 21. Anacaona Cope (Martinetto 359.497) Angelina, str. Cavoretto 2, t. 670.876. Caprice (Sacchi 16, 537.328): 16-21. Centro Club Whisky (p. Castello): 21. Cin-Cin Miralago (Avigliana 93.301). Club 84: corso Massimo d'Azeglio 9, telefono 69.560: ore 21.

Holiday (Vinz. 3, 311.736): 16-21. Lido Whisky (corso Moncalieri 422, tel. 697.016): ore 21. Fest. 16-21. Los Amigos (corso Unione Sovietica 511/3, telef. 341.087): ore 21. Monkey's (Grugnasco 15, 41.573): 21 Villa Gay (Moncalieri 52): ore 21. Whisky Notte, v. Golto, 687.563: 21.

CINEMATOGRAFI

Ambrosio: «La mia signora» con Alberto Sordi e Silvana Mangano. Ore 14,30; 16,30; 18,30; 20,30; 22,30.

Astari «Squadriglia 633» Cliff Robertson, George Chakiris, Maria Perschy, tech. panavision.

Corso: «Giallo a Creta» di W. Disney, con Hayley Mills, Eli Wallach, tech.

Cristallo: «Caccia al manchino» J.-P. Belmondo, J.-C. Brialy, F. Dorleac.

Doria: «Deserto rosso» di M. Antonioni, con Monica Vitti, Richard Harris, tech. Vist. anni 14. Orario spettacoli: 14,30-17,20-19,50-22,20.

Ideal: «Il treno» con Burt Lancaster, Jeanne Moreau, Paul Scofield.

Lux: «Le ore nude» Rossana Podestà, Kair Dullea, Philippe Leroy. Vietato minori anni 18.

Nazionale: «I due capitani» technic. scope, con Charlton Heston.

Reposi: «Non mandarmi fiori» Rock Hudson, Doris Day, T. Randall, tech.

Romano: «Il Vangelo secondo Matteo» di Pier Paolo Pasolini. Orario films: 14; 16,45; 19,30; 22,15.

Vittoria: «Il magnifico cornuto» Claudia Cardinale, Ugo Tognazzi. Vist. 14.

Ariston: «Il trionfo di Tom e Jerry» cartoni animati in technicolor.

Arlecchino: «Il gaucho» V. Gassman, N. Manfredi, S. Pampanini, Nazzari.

Augustus: «Per un pugno di dollari» Clint Eastwood, Marianne Koch, tec. Capitol: «Zazà, non lo prendi tuo marito?» J. Lemmon, M. Schneider, tech.

Metropoli: «I pascoli del Texas» tech. Walter Chiari, Raimondo Vianello.

Torino: «Becket e il suo re» Peter O' Toole, R. Burton, tec. Ap. 16

Alessandro: «La vendetta della signora» scope, Ingrid Bergman, A. Quinn.

Fiamma: «Gli indifferenti» con Claudia Cardinale, R. Steiger, S. Winters, T. Milian, P. Goddard

Hollywood: «Sedotti e bidonati» con Franco Franchi, Ciccio Ingrassia.

Maffei: «Vietatissimo» Ridolfo Mario Ferraro-Laura da Vinci 16,15-21,15.

Vietato minori anni 18. Film «La ragazza sotto il lenzuolo».

Massimo: «La settima sfida» tech. scope, W. Holden, Capucine, S. York.

Orfeo: «Sedotti e bidonati» con Franco Franchi, Ciccio Ingrassia.

Principe: «Sedotti e bidonati» con Franco Franchi, Ciccio Ingrassia.

Statuto: «La settima sfida» tech. sc. W. Holden, Capucine S. York

Adriano: «Exodus» technicolor, scope, Paul Newman, Eva Marie Saint.

Alcione: «Tormento» A. Nazzari e Riv. M. Brescia-Ira King 15,15-23,15

Abeh: «I fratelli senza pace» tech. R. Taylor, S. Granger, A. Blyth.

La Perla: «Le lunghe navi» tech. Richard Widmark, Sidney Poitier.

Reginal: «Queste pazze, pazze donne» Franco Franchi, Ciccio Ingrassia.

Astì «L'amore primitivo» con Franco Franchi, C. Ingrassia, J. Mansfield.

Vietato minori 18. Apertura ore 10.

Cravagnasc: «Il piede più lungo» con Danny Kaye.

Bibiana: «Sansone contro il corsaro nero» technicolor.

Per «Due contro tutti» tech. Vianello

P. Nuovo: «Solo sotto le stelle» e «Pianura rossa». Apertura ore 10.

S. Felice: «Lawrence d'Arabia» pana vision 70, tech. Peter O'Toole, Alec Guinness, A. Quinn. Or 16: 21,30

Esperia: «L'amore primitivo» tech. scope, F. Franchi, C. Ingrassia, J. Mansfield. Vietato minori anni 18.

Gioiello: «A 007 dalla Russia con amore» tech. scope, Sean Connery.

Madonna Nera: «La valle della squaw» con Rock Hudson.

Mirafiori: «Mc Lintock, il magnifico» John Wayne, technicolor.

S. Rita: «Milione in Oriente» technicolor, cen. Marlon Brando.

Vittoria: «L'uomo di Rio» tech. con Paul Belmondo, Jean Servais.

Arabia: «International Hotel» tech. Elizabeth Taylor, Richard Burton.

Bianco: «Controspionaggio» tech. L. Turner, V. Mature, C. Gable. Ap. 17.

Fejlan: «Sfida nell'Alta Sierra» tech. Randolph Scott, Joel Mc Crea.

Mauer: «La pantera rosa» tech. scope, David Niven, Claudia Cardinale.

S. Paolo: «100.000 dollari al sole» Jean-Paul Belmondo, Lino Ventura.

Artiglio: «Eccola «Sfida Sanzana» tech. scope, Kirk Morris, Liana Orfei.

Belgio: «Lame scarlatte» technicolor.

Carallos «Il Cardinale» tech. scope, Tom Tryon, Romy Schneider, Orario 18,30; ultimo ore 21,45.

Bellaria: «OSS 117 minaccia Bangkok» K. Mathews, A. M. Pierangeli.

La Salle: «Il giorno più corto» con F. Franchi, C. Ingrassia, Lualdi, Tolo, Chiari, Tognazzi, ecc.

Orione: «Due mafiosi nel Far West» V. Vanetta «Mezzo contro i Mongoli» technic. scope, Mark Forrest.

Astra: «Le lunghe navi» tech. sc. R. Widmark, S. Poitier, R. Schiaffino.

Berninì: «Cimarron» technic. scope, Glenn Ford, M. Schell, A. Baxter.

Eliseo: «Cleopatra, una regina per Cesare» Pascale Petit, technic. scope.

Cendrars: «Piccolo colonnello» Josslito.

Massaua: «Due mafiosi nel Far West» Franco Franchi, C. Ingrassia, tech. sc.

Odeon: «I due mafiosi» sistmancolor, Franco Franchi, Ciccio Ingrassia.

Stars: «100.000 dollari al sole» scope, Jean-Paul Belmondo, Lino Ventura.

Adua: «Caiano» Variété 16,30-21,30.

Ausonia: «Mezzo contro i Mongoli» technicolor, con Mark Forest.

Brancini: «I due sycki di Sing Sing» Franco Franchi, Ciccio Ingrassia.

Chatillon: «Gordon, il pirata nero» scope, col. R. Montalban, L. Orfei.

Partner: «Vendetta dei moschettieri» «Riv. «The Rakes» 16,15 - 21,15.

Lanteri: «Giulio Cesare, conquistatore delle Gallie» techn. sc. C. Mitchell.

Maior: «La donna di paglia» colori, Gina Lollobrigida, Sean Connary.

Moncò: «Tempesta su Ceylon» techn. L. Barker, E. Rossi Drago. «La motorizzata» W. Chiari, R. Vianello.

Palermo: «Due mafiosi nel Far West» colori, F. Franchi, C. Ingrassia.

Sestese: «L'uomo di Rio» colori, Jean-Paul Belmondo, Françoise Dorleac.

Zenit: «Il tulipano nero» technicolor, scope, Alain Delon, Virna Lisi.

Baretti: «I 3 implacabili» col. scope.

Cabiria: «La Lollezza di Apollite» Lollobrigida, Milva, E. M. Salerno.

Colosseo: «Le lunghe navi» colori, R. Widmark, S. Poitier, R. Schiaffino.

Continental: «Golia» e la schiava ribelle» G. Scott, O. Calli, colori.

Fiore (c. Mercatieri 241): «Il tulipano nero» tec. sc. A. Delon, Addamo.

Italia: «L'uomo di Rio» techn. scope, Jean-Paul Belmondo, F. Dorleac.

Moderno: «Ursus nella valle del terrore» e «Il sole nella stanza» techn.

Sandro Ore. Peter Fonda

Pienotto: «Sfida all'O. K. Corral» B. Lancaster, K. Douglas, col. scope.

S. Cuore (Nizza 56): «Tom e Jerry, botte e risposte» techn. Apert. 15.

S. Carlo: «L'uccino» Kirk Douglas, Robert Walker, N. Parsoff.

Specia: «L'idolo delle donne» techn. con Jerry Lewis. Apertura ore 15.

Olimpia: «I tre di Abilja» panavision, techn. Yul Brynner, R. Widmark.

Ozera: «Ursus, terrore dei Kirghisi» colori, scope, Reg Park, M. Granelli.

Rosta: «I marziani hanno 12 mani» Franchi, Ingrassia, Panelli, M. Nodi.

Umberto: «7 canzoni per 7 sorelle» C. Villa, e «Figli del diavolo» colori.

Alba: «L'arco di Babilonia» technic. scope, Gordon Scott, Moira Orfei.

Ambra: «I mariscì» Franco Franchi, C. Ingrassia, W. Chiari, R. Steele.

Apollo: «L'uomo di Laramie» techn. scope, James Stewart, C. O'Donnell.

Lux: «Missione in Oriente» techn. Marlon Brando, Sandra Curch.

Lucerna: «Due settimane in un'altra città» tec. sc. K. Douglas, C. Charisse.

Luisetta: «La bellezza di Fort Apache» sc. tech. L. Barker, C. Madison.

Nuovissimo: «Missione in Oriente» colori, e «La cadenza dei milioni».

Orione: «L'ultimo attacco» Amalia Cade, Arturo Fernandez.

Sansovino: «Triangolo di Michele Strogoff» C. Jurgens, Capucine, sc. col.

Splendor: «Poliziotto per un fuorilegge» techn. Audie Murphy, R. Lee.

Riduzioni E.N.A.L. — Marionette Lupi (biglietti alla cassa). Per lunedì e martedì: Teatro Alfieri

DORIA
19° GIORNO
MICHELANGELO ANTONIONI
DESERTO ROSSO
tecnicolor

Per la prima volta a Torino
IL PIÙ FAMOSO CIRCO D'EUROPA
IL CIRCO NAZIONALE SVIZZERO
in un programma D'ECCEZIONE
"CLOWNS" BELVE
e SENSAZIONI
VENERDÌ 27 DEBUTTO al PALAZZO dello SPORT PARCO RUFFINI
TUTTI I GIORNI 2 SPETTACOLI ore 16 e 21
PREVENDITE - LA STAMPA: Via Roma, 80 - ENAL: Corso Vittorio E., 73 - PALAZZO DELLO SPORT: Tel. 536.120

ARLECCHINO 2ª SETTIMANA DI GRANDE SUCCESSO
GASSMAN MANFREDI
IL GAUCHO
UN FILM DI DINO RISI - DISTR. TITANUS

AUGUSTUS
IPERBOLICO MA ECCEZIONALMENTE OSSESSIONANTE
UN DOLLARO PRESENTA
PER UN PUGNO DI DOLLARI
TECHNISCOPE TECHNICOLOR

al Cinema TORINO SUCCESSO
RICHARD BURTON · PETER O'TOOLE
in
BECKET E IL SUO RE
UN FILM « PARAMOUNT » IN TECHNICOLOR

VITTORIA
24° GIORNO
CLAUDIA CARDINALE UGO TOGNAZZI
il Magnifico Cornuto
regia di ANTONIO PIETRANGELI

MOBILI CASABELLA
Via Garibaldi 4 - Tel. 511-107
Vasta esposizione - Garanzia scritta - Lunghe rateazioni
Cambio mobili usati

OGGI ore 17 - ASTA alla GALLERIA BODDA
Prosegue la vendita di dipinti ed oggetti d'arte dati da collezionisti per il libero realizzo.
Via Cavour 28 - p. 1° - Tel. 512.762 - Torino

MAURIZIO EMMA
Indagini per conoscenze legali e documentazioni.
NUOVITALIA
Via S. Pio V, 26
Telefoni: 682.110 682.676 - 682.158
TORINO
INVESTIGAZIONI

IMPORTANTE SOCIETÀ MILANESE
CERCA AGENTE UNICO per il Piemonte, con conoscenza materiale Chirurgico-Sanitario. Età 25-35 anni. Ottime prospettive di guadagno.
Inviare curriculum dettagliato a: PUBBLICITÀ STAMPA A. - MILANO

CLUB FARO DANZE
Ore 16
CAMPIONATO BALLO STUDENTI
Ore 21 spettro di ballo
Tifosi "Torino-Juventus"
per il TROFEO FARO

CLUB 84
L'ELEGANTE WHISKY A GOGO
Ore 21 TRATTENIMENTO
C. M. d'Azeglio 8 - tel. 60.309

CASTELLINO DANZE
Ore 16.30 THE
Ore 21 Successo dell'orchestra
JEAN COUROJER

AUGUSTEO
Ore 16 THE STUDENTESCO
CONCORSO ORCHESTRINE
Ore 21 LA BRAVA FIORAIA
Compl. LORIS

TROCADERO
Via A. Doria 9 - tel. 885.721
Ore 21 successo del Complesso
L. TARTARINO

ROUGE ET BLEU
L'accogliente sala di Villa Gay
C. MONCALIERI, 52
Tutte le sere ore 21
Festivi ore 16 e ore 21

danze ARLECCHINO
Ore 16.30-21 trattenimenti
FAUSTO LEALI

LE ROI DANCING
Ore 21 Strepitoso successo di
PIERO FOCACCIA
con il suo complesso

FORTINO DANZE
Ore 21 VERDI presenta
COPPA DEI CAMPIONI
Ospiti d'onore
TITINA e ANNA CARLI

Holiday Whisky
CLASSE RAFFINATEZZA ELEGANZA
Tutte le sere ore 21
C. Vinaglio 2 - tel. 512.[illegible]

BUONUMORE

— Che scalogna... Sono i biglietti falsi che abbiamo fabbricato e messo in circolazione il mese scorso...

— Un momento, ci sono prima io...

— Voltati, imbecille!...

— La polizia?... Oh, no. Sto chiamando il mio agente di pubblicità...

— E quando parlate al generale, tenete il petto in fuori e la punta delle dita sulla cucitura dei pantaloni...

ANNUNCI ECONOMICI

ALBERGHI E STAZIONI CLIMATICHE L. 180 p.p.

Continua da pag. 8

ASMA Taggia - Pensione Aurelia - confortevole, aria condizionata, 3000 tutto compreso. 28590

ASMA Taggia (Sanremo) Hôtel Eden tel. 43-000, aria condizionata soggiorno TV, garage, da 2200 tutto compreso, riduzioni lunghi soggiorni. Preferenza persone tranquille.

CHIAVARI, pensione Estella, telefono 28-607. Riscaldamento centrale, acqua calda, 1800 tutto compreso.

LA SPEZIA, Noli (Savona), cedesi anziani, convalescenti. Ottimo trattamento, 1600. 28760

LOANO, Continental Hotel modernissimo, riscaldato, sogno, balcone vista mare. Prezzi particolari. Torino, telefono 394-522. A118283

LOANO, Pensione Annina, telefono 69-240, confortevole soggiorno terminerai es.ssore, 1500. Anche camere semodo cucina. 26742

LOANO, pensione San Marco centrale, tranquilla, riscaldatissima. Prezzi propaganda. Scrivete, telefonate 69-094. 31778

RAPALLO vicino mare pensione familiare ottimo trattamento. Telefonare 234-377. A120385

COLLEGI ISTIT. SCUOLE L. 180 per parola

ACCONCIATORI diventerete frequentando corsi accelerati messa piega, taglio, permanente, tintura, manicure, impieghi assicurati. Scuola Dante Mario, via Pio V 5, tel. 687-008.

ACCONCIATORI, estetista, pedicure diventerete diplomandovi Istituto Fiorini, Andrea Doria 21, tel. 547-332.

BERLITZ, Torino Pinerolo Cuneo: in novembre inizio nuovi corsi di lingue, stenografia, dattilografia, corrispondenza commerciale italiana. Lezioni private, ufficio traduzioni. Via Santa Teresa 3 (Gianicolo), telefono 553-970. 0321

BOCCONI, Nizza 27: dattilografia (mesi uno). Stenografia, dattilografia, calcolo in tre mesi. Collocamento allievi.

CAMBRIDGE School of English Turin, corsi intensivi mattina, sera. Lower, proficiency, universitari, corsi per ragazzi. Principe Amedeo 29, telefono 51-040 0627

CORSI diurni-serali estetica, trucco, massaggio, manicure. Via Pratt 1, telefono 547-470. A118787

ISTITUTO Vagnone, via Vagnone 7. Corsi qualifica saldatori ossiacetilenici elettrici. 043

LEZ. TRADUZ. PREST. L. 180 per parola

BALLERETE modernissimo rapido mente corso 5000, Telef. 513-025; corso S. Martino 8. 0966

DIPLOMATA preparazione specifica materie letterarie offresi lezioni private. Telefono 272-450.

EX Direttore Amministrativo, esperienza venticinquennale assume consulenza diretta giornaliera presso piccole medie aziende, organizzazione amministrativa, contabilità fiscale, finanziaria. Referenze massime; competenza, riservatezza assolute. Telefonare soppalmenti 592-418 ore 8 - 11. A118345

LAUREANDO offresi assistenza studio ragazzi cambio ospitalità. Telefonare pomeriggio 511-743.

LAUREATA, Francese, impartisce lezioni inglese, francese, spagnolo; eseguo traduzioni. Telefonare 335-151 pomeriggio. A118535

ODONTOTECNICO esegue a domicilio lavori dentali e scheletrati per conto terzi, disposto anche trasferirsi provincia presso studio dentistico. Bonanni Francesco, via Lemmi 1, Torino.

PROFESSORESSA francese seguirebbe alunni preparazione scolastica, conversazione a domicilio. Tel. 682-218.

SCUOLA ballo Gemma, tel. 60-220, Nizza 3. Corsi individuali eccezionali 5000. 0355

TRADUZIONI lezioni inglese tecnico commerciale. Telefonare ore pasti 361-694. A118691

CAMERE MOBIL. PENS. L. 150 per parola

A distinto affitto signorina piedi-terra. Serietà assoluta. Tel. 60-804.

A distinto affitto unica bella tranquillissima ammobiliata piedi-terra. Telefonare 365-332. A119343

A prezzi convenientissimi ammobiliate centrali uno due letti. Tel. 510-843.

AFFITTASI ammobiliata riscaldata a persona sfrallo zona Francia. Telefonare 777-353. A120954

AFFITTASI ammobiliata centrale, tutte comodità, prezzo modico, serietà assoluta, solo donne. Scrivere «Pubblicità Stampa 7688 — Torino».

AFFITTASI ammobiliata uno due letti centralissima con pensione. Telefonare 883-628. A119132

AFFITTASI ammobiliata due letti o singola signorile. Corso Vittorio 9, telefono 686-842. A118800

AFFITTASI bella ammobiliata tutti comfort volendo pensione. Telefonare 882-311. A118833

AFFITTASI bella camera ammobiliata zona Porta Nuova. Telef. 680-447.

AFFITTASI bella camera ammobiliata matrimoniale comodità distinto rissa o piedi-a-terra. Tel. 516-020, Dell'Orto. A121906

AFFITTASI camera ammobiliata un letto vicino Porta Nuova. Telefonare 883-784. A118794

AFFITTASI camera ammobiliata centrale solo uomini. Tel. 650-218.

AFFITTASI camera ammobiliata centralissima completamente indipendente 15.000 mensili. Tel. 769-800.

AFFITTASI camera ammobiliata uno due letti, terzo bagno telefono, non attiguecamere, zona Valentino. Scrivere «Pubblicità Stampa 8003 — Torino». A119107

AFFITTASI centrale ammobiliata 1-2 letti, impiegati. Telefonare 525-657 ore pasti. A118450

AFFITTASI elegante camera piedi-terra a professionista. Tel. 651-786.

AFFITTASI Porta Nuova camera ammobiliata, serietà. Telef. 652-318.

AFFITTASI subito bellissima ammobiliata stabile referenziata. Telefono 654-490. A118457

AMMOBILIATA indipendente un letto libero 7000 mensili zona Francia. Tel. 780-039. A118501

AMMOBILIATA indipendente cucina due operai stabili, mitì pretese. Telefonare 892-712. A118331

AMMOBILIATA tranquilla e serissima troverete ambiente familiare. Telefonare 765-040. A119002

AMMOBILIATE 1-2 letti volendo pensione. Tel. 787-605.

BANCARIO cerca pensione completa presso famiglia zona XX Settembre. Scrivere: «Pubblicità Stampa 3458 — Torino». A118663

BELLISSIMA ammobiliata due letti con pensione affittasi stabili. Telefonare 53-389. A119059

CAMERA, ammobiliata, ambiente decoroso, zona Bartolini, non affittacamere. Tel. 772-180. A118885

CAMERA ammobiliata indipendente 1-2 letti privato affitta. Telefonare 393-967. C587

COPPIA di mezza età affitta matrimoniale ammobiliata uso cucina, referenze. Telefonare 467-906.

INFERMIERA cerca camera ammobiliata zona Molinette massima serietà. Scrivere: «Pubblicità Stampa 3457 — Torino». A118778

SPAZIOSA ammobiliata centrale 3 letti, 2 liberi, affittasi prezzi miti. Rivolgersi: Ivaldi, via Carlo Alberto 34, Torino. A118053

DISTINTA famiglia affitta ammobiliata uno due letti zona Statuto. Telefonare 512-244. A119142

PENSIONE completa ottimo trattamento pasti. Semicentr. Corso Tassoni 36, telefono 260-389 A118575

PORTA Nuova, mobiliata, uso cucina, acqua corrente, comodità. Telefonare 587-930. A117447

PRIVATA affitta centro-ogni lettini a distinte signorine. Tel. 555-827.

SIGNORINE ammobiliate centrale semindipendente con uso cucina 12.000. Tel. 538-877

USO cucina matrimoniale comodità, coniugi, singola, studenti, impiegati. Telefonare 60-339. A121585

A. SIGNORINA media età lunga pratica contabilità corrispondenza, lavori ufficio, offresi. Scrivere «Pubblicità Stampa 4015 — Torino».

A. VENTISEIENNE offresi come dattilografa e segretaria (con esperienza) referenze. Patente - auto. Telefonare 392-948. A121183

AIUTANTE disegnatore edilizio studente di architettura offresi subito. Pecco, viale Cavour 7, Chivasso. A121181

AIUTO contabile, diplomata ragioneria pratica bilanciate, offresi subito presso ditta. Telef. 366-054.

ASSISTENTE edile pluriquinquennale esperienza referenziatissimo offresi serio impresa. Scrivere: «Pubblicità Stampa 280 — Torino».

CORRISPONDENTE stenodattilografa lunga pratica ufficio occuperebbesi. Telefonare 725-436. A120295

DATTILOGRAFA offresi presso studio commerciale, amministrativo. Corso Re Umberto 63, Torino. A121281

DATTILOGRAFA velocissima pratica lavori ufficio offresi. Tel. 674-391.

DISEGNATORE 18enne diploma tecnico particolarizzato offresi primo impiego. Telefonare 726-611.

GIOVANE 18enne diplomato geometra cerca impiego ufficio tecnico subito presso seria ditta. Scrivere: «Pubblicità Stampa 3678 — Torino».

GIOVANETTA stenodattilografa pratica lavori ufficio offresi. Telefono 366-744. A120845

GIOVANETTA 18enne diplomata ragioneria offresi per lavori ufficio. Telefonare 272-249. 28791

DISEGNATORE 30enne attrezzatore varie pneumatica, praticismo officine, macchine offresi. Telefonare 367-548. A121370

DIRIGENTE lunga esperienza personale commerciale, amministrativo, organizzativo impiegherebbesi. Scrivere: «Pubblicità Stampa 3841 — Torino». A120599

EX sottufficiale carabinieri, 30enne, studi medi, possiamo referenziatissimo, impiegherebbesi subito mansioni massima fiducia, magazziniere, portinaio, lavori ufficio. Telefonare 888-745. A121412

GEOMETRA sei anni pratica catasto civili, industriali offresi. Scrivere: «Pubblicità Stampa 3617 — Torino».

GEOMETRA 5° anno serale pratica corso arredamento e progettazione cerca impiego, libera subito. Telefonare 724-922. A121585

GEOMETRA 22anni militesente, 1° impiego offresi. Scrivere: «Pubblicità Stampa 3592 — Torino».

GEOMETRA 24enne militesente secondo impiego offresi. Scrivere: «Pubblicità Stampa 4003 — Torino».

GEOMETRA 26enne occuperebbe geometri liberi preferibilmente studio impresa. Scrivere: «Pubblicità Stampa 3132 — Torino». A120314

GEOMETRA 26enne esperienza pluriennale carpenteria, meccanica, termica, trattazioni tecno-commerciali, prodispositione, si comanda, esaminerebbe proposte. Telef. 289-784.

GEOMETRA 28enne pratica direzione assistenza cantieri, elemento ottimo, fraccierenti, finiture), vendite, referenziato offresi. Tel. 551-347.

GIOVANE cultura superiore inglese tedesco parlato scritto, esperienza vendita, vasto proprio esamina offerte incarichi commerciali o direzione vendite. Scrivere «Pubblicità Stampa 8183 — Torino».

IMPIEGATA pratica magazzino e fatturazione, volonterosa referenziato offresi scopo miglioramento. Telefonare 321-080 ore 12.30-13.30.

IMPIEGATA 34enne pratica lavori ufficio offresi. Telefonare 679-376.

IMPIEGATO 21enne militesente referenziato esperienza tecnico-commerciale pratica trattamento clientela, offresi qualsiasi impiego. Telefonare 555-404. A121372

INGEGNERE elettrotecnico 40enne, specializzazione elettronica Uni, pratica sopraverchiature at impianti elettrici, pluriennale esperienza sala prove altissime tensioni presso industria cavistica, lingua inglese, offresi serio ditta per incarico tecnico o tecnico commerciale, scopo miglioramento. Scrivere: «Pubblicità Stampa 8264 — Torino». A121675

ISTRUTTORE guida esperto referenziato auto propria insegnerebbesi giornata o mezza giornata. Telefonare 878-320. A121814

LAUREATO economia trentenne esperienza commerciale pluriennale conoscenza lingua scopo miglioramento esaminerebbe offerte. Scrivere: «Pubblicità Stampa 3623 — Torino».

LAUREATO giurisprudenza 27enne, appreferibili studi urbanistico, ottimo francese, presenza, referenziato offresi. Telefonare 724-359.

LIBERA mezza giornata, pratica lavori ufficio e contabilità offresi qualsiasi lavoro dattilo o manoscritto purché a domicilio. Telefonare pomeriggio 580-270. A121234

NEO geometra con automezzo, libera mezza giornata, volenteroso desiderando apprendere cerca impiego in cantiere o studio, mitì pretese. Telefonare 277-328. A121044

PERITO chimico, 24enne, conoscenza anglisi tempi metodi CSA, offresi lavoro tecnico commerciale di laboratorio. Scrivere: «Pubblicità Stampa 4007 — Torino». A121460

PERITO industriale 25enne militesente offresi impiego tecnico. Telefonare 883-205. A121295

PERITO metalmeccanico, auto propria, qualsiasi impiego offresi. Telefonare 516-611. A121002

PRATICA lavori ufficio, cassiera, libera ore serali occuperebbesi. Scrivere: «Pubblicità Stampa 3679 — Torino». A121322

PUERICULTRICE diplomata offresi bimbo anni due, impiegherebbesi anche subito. Scrivere: «Pubblicità Stampa 8170 — Torino».

QUINDICENNE licenza automobilistica stenodattilo primo impiego offresi. Telefonare 798-138. A120462

QUINDICENNE primo impiego offresi per lavori ufficio. Tel. 728-854.

RAGIONIERA anni 24 esperienza quadriennale media industria tutti lavori ufficio e paghe offresi. Telefonare 595-569. A121577

RAGIONIERA 21enne, esperienza biennale, contabilità, paghe contributi, occuperebbesi. Tel. 286-876.

RAGIONIERA 45enne pratica contabilità clienti, cassa, banche, libera subito offresi presso seria ditta. Scrivere: «Pubblicità Stampa 8213 — Torino». A121138

**RAGIONIERE - A PRATICISSIMO CONTABILITA' INDUSTRIALE CERCASI, INDICARE ETA', POSTI OCCUPATI, REFERENZE. SCRIVERE: «PUBBLICITA' STAMPA 6372 — TORINO». A121697

RAGIONIERE pensionato 55enne libero pomeriggio offresi ditta. Mitì pretese. Telefonare 948-135.

RAGIONIERE primo impiego offresi qualsiasi lavoro ufficio anche solo mezza giornata. Telefonare 670-331.

RAGIONIERE 2° impiego referenziatissimo 24enne cerca impiego di fiducia presso importante società. Telefonare 596-461. A121388

RAGIONIERE 30enne militesente primo impiego offresi per qualunque mansione, anche estero. Scrivere: «Pubblicità Stampa 8121 — Torino».

RAGIONIERE 21enne libero subito offresi. Scrivere: «Pubblicità Stampa 8141 — Torino». A120333

RAGIONIERE 26enne dinamico, referenze inoccepibili, occuperebbesi presso seria azienda, mitì pretese. Telefonare 882-529. A120545

RAGIONIERE 37enne esperienza quinquennale contabilità bilanci amministrativo, impiegherebbesi. Telefonare 551-233. A121284

SEDICENNE licenza commerciale computometria paghe contributi libera subito offresi. Telefonare 798-138.

SEDICENNE volenteroso occuperebbesi aiuto magazzino ufficio. Telefonare 211-018. A119611

SEGRETARIO d'azienda primo impiego corrispondente commerciale francese offresi presso ditta. Telefonare 293-750. A120231

SIGNORA 41enne dattilografia pratica lavori ufficio offresi mezza giornata oppure saltuariamente. Telefonare pomeriggio 783-485.

SIGNORINA media età esperta lavori ufficio contabilità, paghe contributi, cassa, archivio, materiali, offresi seria azienda. Telefonare 764-754.

STENODATTILOGRAFA 18enne pratica lavori ufficio, paghe contributi, offresi. Telefonare 764-281.

(Continua a pag. 11)

INCREDIBILE NUMERO DI RASATURE

una lama solo Lire 80

tutte perfette tutte Gillette

nuova lama Silver Gillette inossidabile stainless

Con una sola lama - una sola Silver Gillette - voi potete radervi alla perfezione per giorni e giorni. E ogni rasatura mantiene la meravigliosa qualità Gillette! Silver Gillette, inossidabile, è conveniente e praticissima. Infatti potete lasciarla nel rasoio senza asciugarla: conserverà così intatto il famoso "filo Gillette". Provatela da domattina: vi darà una "lunga soddisfazione".

SILVER GILLETTE®

"lunga durata" - una lama solo L. 80

DOMANDE IMPIEGO L. 45 per parola

A.A. VENTIQUATTRENNE militesente lunga esperienza mansioni ufficio serio volonteroso intelligente referenziato capacità organizzative e trattazione clienti fornitori offresi. Scrivere: «Pubblicità Stampa 3635 — Torino».

CAPOFFICINA meccanico specialeone et serie 40enne, ottima organizzatore, stampi attrezzature cicli. Disposto trasferirsi libera offresi. Scrivere: «Pubblicità Stampa 8271 — Torino».

CASSIERA ragioniera pratica libera subito offresi. Telefonare 797-886.

CHITARRISTA buon solista inizierebbe attività serale o festiva. Scrivere: «Pubblicità Stampa 3659 — Torino». A121377

CORRISPONDENTE inglese francese stenodattilografa impiegherebbesi preferibilmente mezza giornata. Scrivere: «Pubblicità Stampa 3615 — Torino».

DICIASSETTENNE licenza media pratica dattilografia offresi aiuto ufficio. Scrivere: «Pubblicità Stampa 3675 — Torino». A121308

DICIOTTENNE dattilografa compotentista paghe offresi serio impiego. Telefonare 756-382.

DICIOTTENNE offresi per lavori ufficio, mattino. Telef. o. 734-866.

DICIOTTENNE offresi dattilografa o perforatrice IBM. Scrivere «Pubblicità Stampa 3663 — Torino».

DICIOTTENNE volenterosa licenza avviamento 1° impiego offresi. Telefonare 632-492. A121344

DIPLOMATA magistrali, capacità, offresi serio decoroso occupazione. Telefonare 272-450. A121380

DISEGNATORE meccanico 22enne militesente, referenziato, offresi. Scrivere: «Pubblicità Stampa 7691 — Torino». A118923

a torino al bar piemonte (ex mögna)

ristorante tavola calda

DAL 19 AL 29 NOVEMBRE NEL LOCALE: IN VISIONE LA MOSTRA illycaffè

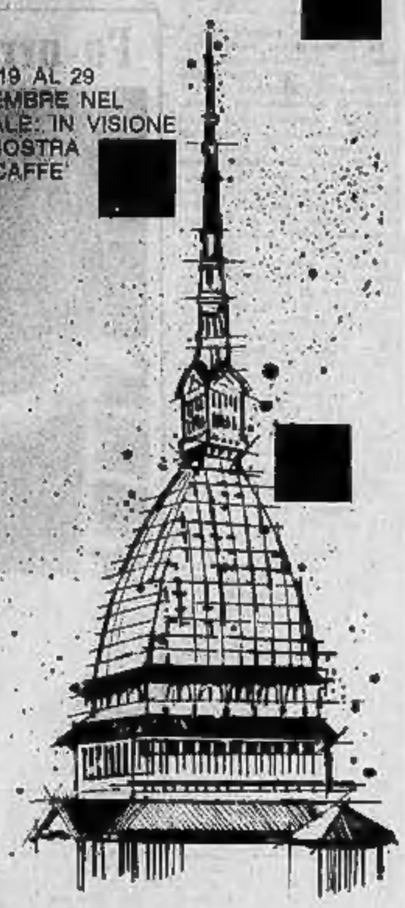

illy

come in ogni locale di alta classe in Italia e in Europa, un'antica tradizione di ospitalità ha insegnato a servire il meglio di ogni cosa

Al bar Piemonte di Torino si serve e si beve

illycaffè

NATTA VIA GIOLITTI 11 ang. via Bogino - TORINO

TUTTO PER IL BAMBINO

CARROZZINE - LETTINI

DELLE PRIMARIE CASE NAZIONALI ED ESTERE

CONTRO LA SORDITÀ

La Robert Bosch di Berlino annuncia ai deboli d'udito un grande ritrovato tecnico

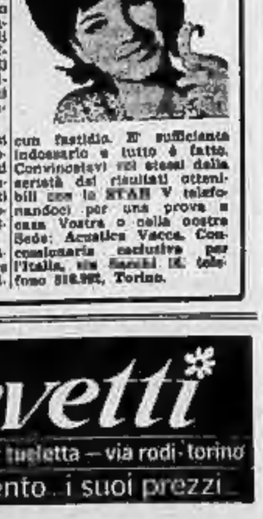

Un altro passo avanti è stato fatto verso l'annullamento delle spiacevoli conseguenze e dolorose situazioni che la sordità comporta.

Con la realizzazione del «Compensatore elettronico STAR V a transistor franco-tedesco» la Robert Bosch di Berlino ha alleviato la sofferenza di tanti deboli di udito permettendo loro di ritornare nel mondo dei sani e di liberarsi da ogni complesso di inferiorità.

Gli apparecchi macchinosi ed ingombranti che molti deboli di udito sono costretti a portare sono ormai superati. Con lo STAR V tutti i problemi della applicazione e della invisibilità dell'apparecchio sono risolti.

Il «compensatore elettronico» vi farà riacquistare l'udito senza procurarvi alcun fastidio. È sufficiente indossarlo e tutto è fatto. Convincetevi voi stessi dalla serietà dei risultati ottenibili con lo STAR V telefonandoci per una prova a casa Vostra o nella nostra Sede: Acustica Vacca. Concessionaria esclusiva per l'Italia, via Sacchi 16, telefono 816.992, Torino.

Servetti

profumi — articoli per toeletta — via rodi - torino

il suo assortimento i suoi prezzi

SULLE SCENE E SUGLI SCHERMI

La Rocca ferita in un incidente d'auto mentre va a votare

Caserta, sabato sera.

Daniela Rocca è rimasta ferita questa notte, in un incidente sull'autostrada del Sole, all'altezza della stazione di Caserta Nord. L'attrice [redacted] alla guida [redacted] una «Appia» targata Roma, a bordo della quale si trovavano la madre dell'attrice e il fratello. L'auto ha sbandato — pare per eccessiva velocità — e dopo [redacted] compiuto alcuni giri su se stessa, [redacted] è capovolta. Soccorsa da alcuni automobilisti, Daniela Rocca, unitamente alla madre ed al ragazzo, è stata trasportata nell'ospedale Civile di Caserta, dove si trova ricoverata per ferite varie [redacted] corpo guaribili in una ventina di giorni. L'attrice e la madre, partite in serata da Roma, erano dirette a Catania per votare.

Stamane l'attrice [redacted] sottoposta agli accertamenti radiografici per stabilire la natura delle contusioni riscontrate dai sanitari, [redacted] torace, insieme alla madre, signora Maria Cavar, [redacted] 63 anni, e al fratello. [redacted] condizioni della signora Cavar, che presenta la frattura della clavicola e contusioni escoriate multiple per il corpo, sono giudicate [redacted] maggiore apprensione dai sanitari, che hanno emesso una prognosi di trenta giorni salvo complicazioni.

STASERA ALLA TV

Nel varietà "Sveglia ragazzi,,

Si ride con l'angoscia nella civiltà delle pillole

Luisa RIVELLI [redacted] immaginaria e Lina [redacted] capocontabile - MARCHESI travestito da Sherlock Holmes sorveglia Gigliola CINQUETTI [redacted] ha conseguito la patente [redacted] guida - [redacted] matrimonio è [redacted] il balletto di Gisa [redacted]

Milano, sabato sera.

La terza puntata di «Sveglia, ragazzi» comincia con il lamento [redacted] Marchesi: questo è il secolo dell'angoscia. C'è persino chi, non soffrendo di angoscia, va dal medico perché non ce l'ha. «A me, per esempio — confida l'ex signore [redacted] — l'angoscia sta venendo tutte [redacted] domeniche mattina, [redacted]do leggo [redacted] critiche dei giornali. Per fortuna, [redacted] mio [redacted] uno stato passeggero, perché son convinto d'aver lavorato bene e di dare uno spettacolo televisivo. In ogni trasmissione dico mille cose, tutte riunite in un'ora. Logico che le dica di corsa. Con tanto materiale, avrei potuto fare sessanta puntate...».

L'angoscia sta anche passando a Marchesi, perché è uscito il suo *long-playing* «Senza fanciulla [redacted] si combina nulla». Infatti, [redacted] copertina lui si ha messo la bellissima Pamela Tudor. Ma torniamo alla trasmissione. Luisa Rivelli, malata immaginaria, va dal dottore, allarmatissima perché, in un mondo di malati, lei sta bene. Lo *sketch* [redacted] conclude [redacted] l'inno «Lied [redacted] pillole», cantato dal [redacted] Steni e Pandolfi, vestiti da farmacisti ovviamente, ricchissimi.

Arriva Lina Volonghi, capo contabile di una grande ditta, che viene sostituita da un cervello elettronico. Potete immaginare cosa capita alle macchine; appena si guasta... Le macchine confluiscono [redacted] re. Il poliziotto [redacted] Holmes — il solito Marchesi in [redacted] dei suoi travestimenti — avendo saputo che Gigliola Cinquetti ha preso la patente, teme che l'automobile possa farla diventare cattiva. Segue una divertente parodia di «Non [redacted] l'età», [redacted] la eseguirebbe Gigliola se [redacted] un demonio, invece di un [redacted] gelo. Campanini, Volonghi e Buzzanca ci mostrano una scuola guida, dove si insegnano anche gli insulti da scambiarsi fra automobilisti e vi si distribuisce [redacted] manualetti dello contumelia.

In quell'epoca [redacted] macchina, aumenta il prestigio della donna, [redacted] complice. E' finita l'epoca della donna schiava (la Rivelli), siamo all'epoca della moglie pubblico [redacted] (basta vedere la Volonghi, moglie di Campanini).

Poiché il matrimonio [redacted] una corrida, scende nell'arena matrimoniale il balletto di Gisa Geert. Catherine Spaak canta «Ma tu», subito dopo Steni e Pandolfi ballano «Il tango duro»; lo si ballava [redacted] volta, quando l'uomo, [redacted] a disposizione i bottoni che azionano le macchine, doveva [redacted] tutto a mano ed [redacted] muscoloso e monumentale.

Con le due solite rubriche «Il duca Mabalo ed il conte Orazio» e «I siciliasimi», si chiude la puntata. Gino Bramieri, che per tutta la [redacted] trato in auto, spiega [redacted] si fa a viaggiare [redacted] benzina.

Adele Gallotti

[redacted]

I ritratti di Apap

Non [redacted] nuovo [redacted] nome di Willy Apap per le cronache artistiche torinesi. La mostra che questa sera egli inaugura alla «Caver» costituisce anzi un ritorno, dal momento che della stessa galleria egli figurò infatti già nel 1962. Fin da allora vi fu chi ne apprezzò la latinità [redacted] di ritrattista della maniera sciolta e chi sottolineò l'interesse suo per i ritmi compositivi allora individuati sia nei motivi lineari, sia nei rapporti tonali della gradevole tavolozza.

Pittore, si potrebbe dire, alla moda, [redacted] introdotto negli ambienti [redacted] ufficiali. L'Apap (che è nato a [redacted] dove ha compiuto i suoi primi studi artistici) è poi passato, com'è noto, a Roma dove tuttora vive ed opera.

an. dra.

[redacted] nuovo spettacolo della Valeri

La signorina snob satireggia gli impegnati

Questa qui, quello là: due coniugi disgregatori

ROMA, sabato sera.

«Questa qui, quello là» è il titolo di una nuova commedia di Franca Valeri, che andrà in scena il tre dicembre al Teatro Eliseo. L'attrice scrittrice l'ha preparata in sei mesi di duro lavoro, metà nella sua villa di Rocca di Papa e metà nella sua casa di Roma. La nuova commedia sarà una satira dell'impegno, di tutti i significati, equivoci e sottintesi di cui questa parola è venuta caricandosi negli ultimi tempi, da quando una certa «intelligenza» ha soppiantato dalle prime pagine dei rotocalchi e dalla curiosità della gente gli «affaires» privati di attrici, di toreri, di personaggi dello «smart set» internazionale.

Protagonista di «Questa qui, quello là» è infatti un regista cinematografico (naturalmente impegnato) di quelli che i «paparazzi» tormentano peggio di una diva. Il personaggio sarà interpretato da Vittorio Caprioli, che torna sulle scene dopo sei anni. Caprioli sarà anche il regista.

«Questa qui, quello là» è la storia di una crisi fra due coniugi: «L'adulterio come elemento disgregatore dell'amore coniugale — scrive Franca Valeri — è stato però sostituito dall'impegno, nella sua duplice faccia artistico-sociale. Io naturalmente mi sono riservata la parte della moglie, una donna moderna, che lavora, con molte avventure extra coniugali e soprattutto [redacted] un grand'odio per la [redacted] riera, il lavoro e l'impegno del marito».

«Il titolo della commedia — continua — è facilmente spiegabile: "Questa qui, quello là", sono le espressioni con cui due coniugi, dopo anni di vita in comune e in piena crisi, finiscono per designarsi l'un con l'altro».

Perché questa donna, chiediamo alla scrittrice, odia suo marito?

«Perché prima del successo lo considerava un oggetto disponibile a suo talento; dopo, gli effimeri piedistalli su cui è salito finiscono definitivamente per sottrarglielo».

A chi si è ispirata per il personaggio del marito?

«A nessuno in particolare ed un po' a tutti i grossi personaggi della cronaca artistico-culturale. Niente riferimenti precisi, naturalmente. A questo proposito sono già stati fatti molti nomi ed in particolare quelli di due celebri registi. Storie. I [redacted] personaggi possono prendere spunto dalla realtà, ma su di essi si innesta poi il lavoro della fantasia».

[redacted] repliche all'Eliseo dureranno [redacted] gennaio. Dopo, la compagnia [redacted] al Nuovo di Milano. A Torino, il debutto è previsto per fine marzo al Carignano, dove sarà ripresa anche un recital, «Le donne».

l. giur.

DOMANI ALLA TV

Si inizia "Principesse, violini e champagne,,

LULÙ, CLOCLÒ, FROU-FROU torna l'epoca dell'operetta

[redacted] Secondo Canale la cavalcata nel mondo spensierato della commedia musicale da Parigi a Broadway

Enrico Vigrisio e Lauretta Masiero presenteranno domani sera alla tv la prima cavalcata dell'operetta

Roma, sabato sera.

Forse la definizione più azzeccata dell'operetta la diede uno fra i più reputati compositori dell'Ottocento, Camillo Saint Saëns: «L'Operetta, figlia dell'Opera Comica, è come una ragazza di buona famiglia che si lascia traviare. Però, tutti sanno che esistono traviate attraentissime».

Forse dobbiamo proprio a questa irriverente definizione la diffidenza che è sempre aleggiata su questo genere anfibio da parte della «gente bene» che evidentemente non può ignorare l'operetta, ma nemmeno vuole ammetterla entro le sacre mura della sua casa. Si giunge così al compromesso di sopportarla, però con le dovute cautele.

La Radio, quando il cavalier Massucci propose di introdurla nei normali programmi (migliaia di [redacted] reclamavano a gran voce), diede il «placet» ad un patto: che egli riscrivesse i libretti. «La radio entra nelle case e nei monasteri — gli dissero —. Ne tragga lei le conseguenze». Riccardo Massucci — con furore degno di Savonarola — tagliò i versi impudichi, rabberciò le trame scabrose, trasformò perfino le parentele dei personaggi: i mariti diventarono padri, gli intraprendenti amanti si trasformarono in timidi fidanzati... Come il «Giudizio Universale» di Michelangelo fu risparmiato [redacted] sicura distruzione per merito [redacted] Braghettone che ne coprì i nudi col suo pennello, così l'operetta trovò nel Nostro il suo duro [redacted] che la salvò. [redacted] i malandati radiofonici per [redacted] varie Lulù, Cloclò, Frou-Frou.

Passando ora dalla Radio alla Televisione, si è tentato un altro espediente: si darà il meglio [redacted] questo [redacted] divertimento una storia dell'operetta che avrà per titolo «Principesse, [redacted] violini, champagne», e verrà presentata da Enrico Viarisio e Lauretta Masiero, a partire da domenica 22 novembre sul 2° Canale. Angelo Frattini e Carlo Silva, che hanno curato questo «condensato», hanno diviso la materia seguendo criteri semplici e pratici, come si può rilevare dalla seguente «scaletta»:

1 - Operetta francese (Offenbach, Lecocq, Messager, Planquette);

2 - Operetta viennese (da Strauss il Giovane a Oscar Strauss, Suppé, Zeller, Gilbert);

3 - Lehar, Re dell'Operetta (fantasia scorrevolata di tutti i suoi lavori);

4 - [redacted] Europa (la zarzuela spagnola, l'operetta inglese di Sidney Jones e Sullivan; [redacted] Kalman);

5 - L'operetta italiana (Valente, Dall'Argine, Pietri, Ranzato, Lombardo, [redacted]gni, Leoncavallo, [redacted] ecc.);

6 - Dall'operetta alla commedia musicale (Abraham, Herzog e Farkas, Benatzky, Youmans).

Come si vede, gli autori hanno voluto selezionare nell'[redacted] di un secolo gli spettacoli operettistici che vanno dall'Orfeo all'Inferno al Cavallino [redacted] e a No, [redacted] Nanette. E per questa «cavalcata» si sono serviti dell'esperienza del maestro Cesare Gallino il quale, d'accordo col regista Battistini, ha scelto cantanti lirici come Franco Corelli, Rosanna Carteri, Giuseppe [redacted] Stefano, Virginia Zeani, Giuseppe Campora ecc.; cantanti di musica leggera come Arigliano, Betty Curtis, Cigliano, Togliani ecc.; bravi attori comici della forza di Lionello, Campanini, Paolo Poli, Steni, Pandolfi, Mondaini; [redacted] un agguerrito corpo di ballo istruito [redacted] coreografo Va[redacted] Rocco.

L'operetta [redacted] in tal modo sul teleschermo la sua vita avventurosa; cento anni [redacted] follie, [redacted] amori abbandoni, [redacted] furtivi «rendez-vous» nei «cabinets particuliers». Scorreranno fiumi di champagne a due lire la bottiglia, come [redacted] bei tempi, quando usava, dopo aver bevuto, spaccare la coppa di autentico cristallo di Boemia: «A la santé!».

Riccardo Morbelli

I CONCERTI

Musiche di Haydn al Circolo Toscanini

Nell'armonioso Settecento, quando la musica non aveva ancora aspetti problematici ed enigmatici, ma scorreva limpida e fresca come acqua di fonte sorgiva, la gioia di «far musica» era diffusa in molte case patrizie e borghesi; e «dilettanti», non di rado eccellenti o preparatissimi, vi portavano un contributo vasto ed efficacissimo. Come conseguenza di ciò si sviluppò allora un'ampia produzione di musiche per piccoli complessi, dove le piacevolezze e lo grazie del Rococò si univano spesso ad un intimo buon gusto e ad una estrosa fantasia inventiva.

[redacted] le particolari condizioni ambientali ed anche per le specifiche disposizioni di spirito, il sereno e arguto «papà Haydn» non poteva rimanere estraneo a questa felice onda di musicalità; e di questa sua attività si avranno interessanti saggi nel concerto del Circolo Musicale Toscanini, data questa sera nell'Aula Magna dell'Università, dove, sotto la direzione di F. Vernizzi, verranno eseguiti il «Divertimento in do maggiore», la «Cassazione in fa maggiore», il «Notturno n. 1 in do maggiore» e il «Concerto in fa magg.».

l. r.

OGGI E DOMANI ALLA RADIO

La figlia [redacted] mago, alle 20,25 sul Nazionale - I personaggi di Rossella, alle ore 20 sul Secondo programma

SABATO 21 NOVEMBRE

PROGRAMMA NAZIONALE (Torino I, m. 457,3, Torino m.f. I). — Ore 15: Giornale - 15,15: La ronda delle arti: rassegna delle arti figurative - 15,30: Le manifestazioni sportive di domani - 15,50: Sorella radio, trasmissione per gli infermi - 16,30: Ricordo di Lina Cavalieri - 17: Giornale - 17,25: Estrazioni del Lotto.

Ore 17,30: Concerto dell'orchestra sinfonica di Pittsburg, diretto da William Steinberg - 19: William Assandri e la sua fisarmonica - 19,10: Il settimanale dell'industria - 19,30: Motivi in giostra - 20: Giornale.

Ore 20,25: «La figlia del mago», radiodramma di Gianni Barbieri; protagonista Ottavio Fanfani; regia di Pino Gilioli. Lo slander il padre di Anna è un mago moderno, di quelli che si dichiarano seguaci di Paracelso e di Cardano e praticano la «parapsicologia applicata». E' quindi ovvio che l'uomo, al fine di non perdere l'unica figlia, che vive con lui, metta in «pratica» le sue teorie per esercitare sulla ragazza la forza di quell'autorità che non è solo di padre, ma di mago. Anna è però innamorata di Franco, che contraccambia sinceramente il suo amore, ma l'idillio è contrastato da un non esplicito e pur potente divieto paterno, con timore di chissà quali eventuali, terribili castighi. La fanciulla soffre sentendosi incapace di superare l'assurdo timore, ma alla fine, superato il conflitto dei sentimenti, fugge con Franco alla ricerca di un po' di serenità e di una vita felice.

Ore 21,20: Canzoni e melodie italiane - 22: Una storia tra l'altro: storie quasi vere - 22,30: Musica da ballo - 23: Giornale.

SECONDO PROGRAMMA (Torino II, m. 207,2, Torino m.f. II, Alessandria Biella Cuneo m. 190,1). — Ore 14,30: Giornale - 14,45: Angolo musicale - 15: Momento musicale - 15,15: Recentissime in microsolco - 15,30: Giornale - 15,35: Concerto in miniatura: interpreti di ieri e di oggi: pianista Arturo Benedetti Michelangeli - 16: Rapsodia.

Ore 16,30: Giornale - 16,35: Ribalta di successi - 16,50: Radiosalotto: musica da ballo - 17,30: Giornale - 17,35: Estrazioni del Lotto - 17,40: Rassegna degli spettacoli - 17,55: Musica da ballo - 18,30: Giornale - 18,35: I vostri preferiti - 19,30: Radiosera.

Ore 20: Tredici personaggi in cerca di Rossella: antologia di personaggi femminili di Costanzo e Moccagatta presentata da Rossella Falk; regia di Riccardo Mantoni - 21: Canzoni alla sbarra - 21,30: Giornale - 21,40: Il giornale delle scienze - 22: Musica da ballo - 22,30-22,40: Giornale.

TERZO PROGRAMMA (Torino III m. 219,5, Torino m.f. III). — Ore 18,30: La rassegna - 18,45: Musiche di I. Strawinsky - 19: Orientamenti critici - 19,30: Concerto di ogni sera - 20,30: Rivista delle riviste - 20,40: Musiche di B. Galuppi - 21: Il giornale del Terzo - 21,20: Piccola antologia poetica - 21,30: Concerto sinfonico.

Rossella Falk presenta sul Secondo i suoi personaggi

DOMENICA 22 NOVEMBRE

(Principali trasmissioni)

[redacted]A NAZIONALE. — [redacted] 8: Giornale - 9,30: Santa Messa - 10,30: Trasmissione per le Forze Armate - 11,25: Casa nostra - 12: Arlecchino - 13: Giornale - 13,15: Documentario su Kennedy, nell'anniversario della morte - 13,40: Voci parallele - 14,30: Domenica insieme - 15: Giornale - 15,15: Tutto il calcio, minuto per minuto - 16,45: Domenica insieme - 17,15: Il racconto del Nazionale - 17,30: Arte di Toscanini - 19: La giornata sportiva - 20: Giornale - 20,25: Parapiglia - 21,20: Concerto violoncellistico e pianistico - 22,20: Musica da ballo - 22,50: Il naso di Cleopatra - 23: Giornale.

SECONDO PROGRAMMA. — Ore 8,30: Giornale - 9: Il giornale delle donne - 9,30: Giornale - 10,25: La chiave del successo - 10,30: Giornale - 10,35: Abbiamo trasmesso - 11,30: Giornale - 12,10: I dischi della settimana - 13: Appuntamento alle tredici - 13,30: Giornale - 13,40: Lo schiaccianoci - 14,30: Voci dal mondo - 15: Tuttalaterra - 16,15: Il clacson - 17: Musica e sport - 18,30: Giornale - 18,35: I vostri preferiti - 19,30: Radiosera - 20: Intervallo - 21: Domenica sport - 21,30: Giornale - 22,10: A ciascuno la sua musica - 22,30: Giornale.

OGGI SUL VIDEO

Primo Canale (nazionale)

17,30: La tv dei ragazzi.
18,30: Non è mai troppo tardi.
19 —: Telegiornale - Estrazioni del Lotto.
19,20: Tempo libero, trasmissione per i lavoratori.
19,55: Quindici minuti con Carol Danell e Peter [redacted]
20,15: Sport.
[redacted]: Telegiornale.
21 —: [redacted] Marchesi presenta: Sveglia, ragazzi!
22,05: Cronache [redacted] XX Secolo: II - [redacted] conquista dello spazio.
[redacted]50: Conversazione religiosa.
23 —: Telegiornale.

Secondo [redacted]

21 —: Telegiornale.
21,15: Teleteatro nel mondo: America, «Una voce importante», originale televisivo
22,15: I pronipoti, cartoni animati.
22,50: Notte sport.

TELEVISIONE SVIZZERA. — Ore 20: Telegiornale - 23: Olanda, [redacted] popolo coraggioso

I [redacted] DI DOMANI

PRIMO CANALE (NAZIONALE). — Ore 10,15: [redacted] tv degli agricoltori - 11: [redacted] Messa - 11,30: Rubrica religiosa - 16: Pomeriggio sportivo - 17,30: La tv dei ragazzi - 18,30: Storia della «Queen Elizabeth» - 19: Telegiornale - 19,20: Un avvenimento agonistico - 20,15: Sport - 20,30: Telegiornale - 21: «I grandi camaleonti» [redacted] F. Zardi (settimo episodio) - 22,05: Servizio speciale: L'eredità di Kennedy

SECONDO CANALE. — Ore 21: Telegiornale - 21,15: [redacted] sport - 22,05: «Principesse, violini e champagne» (prima puntata): L'operetta francese

ECHI DI CRONACA

Mobili La [redacted]

Via Bellezia [redacted], troverete [redacted] grandioso assortimento per l'arredamento [redacted] Vs. casa, facilitazioni pagamento.

La Concessionaria Metz radio e tv per l'Italia

con sede a Genova-Sampierdarena, corso Magellano 37/r, tel. [redacted], 411.376, comunica alla sua affezionata clientela che l'assistenza tecnica e deposito con parti staccate originali viene svolta esclusivamente dalla «Telecolor» Torino, via Assunzion 40, telefono 448.396 con personale altamente specializzato per qualsiasi intervento sugli apparecchi «Metz». Qualsiasi altra Ditta non è autorizzata e la concessionaria declina ogni responsabilità. Ricordate che l'assistenza tecnica per il Piemonte sui televisori «Metz» viene svolta esclusivamente dalla Ditta «Telecolor», Torino, via Assunzion 40, telef. [redacted].

Subacquei! Sportivi!

La «Soc. Subacquei Piemontesi» offre: piscina, corsi per principianti, corso Federale autorespiratori, circolo, gite. Iscrivetevi! Oggi martedì, ore 21, via S. F. da Paola 17. Per informazioni [redacted] 207-881, ore 9-12 e 18-20.

Patente sicura

Seguendo con attenzione i corsi moderni organizzati con pluriennale esperienza dall'Autoscuola «Tron». Non vi è alcun limite di età oltre i 18 anni per [redacted] la patente che la «Tron» vi darà in una sola mese». Telef. 590.132, [redacted]. Via Carlo Alberto 9, Torino.

Carte [redacted] parati

Per ogni tipo di arredamento, normali e di lusso, potrete acquistare ai migliori prezzi anche a piccole quantità dalla Fabbrica di via M. Cristina 125 angolo corso Dante.

Stivaletti da L. 3.900

Un vastissimo e completo assortimento di stivaletti li troverete da Ravioli, via S. Tomaso 40 e corso Orbassano 119. Visitateci.

Benifatto quaderni Fabriano!

Non sempre il prezzo corrisponde alla qualità! Però ricordate che i negozi in c. R. Margh. 59, v. Cernaia 28, via Garibaldi 12 sono in grado di fornirVi articoli scolastici di gran marca a prezzi ottimi. Quaderni Fabriano, Carredi Fila, Compassi Wereiz, Stero Punta Boi

Tappezzeria [redacted]

Rendete [redacted] la vostra casa acquistando la tappezzeria direttamente dalla Fabbrica, via Mad. Cristina 125, che [redacted] offre un vastissimo assortimento ai prezzi più convenienti.

...dal 1905 ....

PASTA del "CAPITANO,,

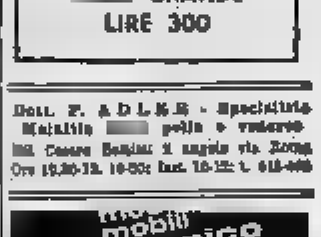

DENTI BIANCHI

Formula originale del dottor Ciccarelli

IN VENDITA [redacted]

[redacted] GRANDE LIRE 300

Dott. F. ADLER - Specialista Malattie [redacted] pelle e veneree [redacted] Corso Regina 2 angolo via Roma Ore 10,30-12, 16-20; fest. 10-12; t. 518-646

mobili s.domenico s.domenico 4 torino

tutti al concerto STEREOFONICO PHILIPS

Dalle 11 alle 12 e [redacted] 15,30 [redacted] 16,30 di [redacted] giorno, gli appassionati [redacted] "vera" musica potranno ascoltare i programmi [redacted] presso [redacted] SALA ESPOSIZIONE PHILIPS in

TORINO - VIA LULLI, 26

È la maniera migliore per conoscere i vantaggi [redacted] possedere un apparecchio PHILIPS, [redacted] radioricevitore, [redacted] radiogrammofono [redacted] un [redacted] ad Alta Fedeltà, capace di [redacted] radio in stereofonia o di riprodurre [redacted] musica [redacted] dischi stereofonicamente.

[redacted] UNA PERFETTA RICEZIONE STEREOFONICA [redacted] - RADIOGRAMMOFONI - [redacted]

PHILIPS

Gli amori di Filippo II

Una pioggia di doni

XXVII — *Don Carlos, figlio di Filippo II — Spagna, che è accanto a Isabella, è in pessimi rapporti con il padre. Filippo mal sopporta l'indisciplina del figlio e — decide — di lui seria misura disciplinare per non spiacere alla consorte, la quale prende le difese di don Carlos. Comunque è certo — il principe delle Asturie non è assolutamente — grado — salire al trono in caso di morte di Filippo.*

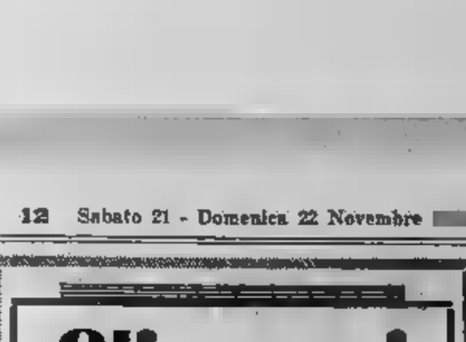

Ma altre preoccupazioni attendono Filippo. I messaggi che giungono alla corte di Madrid sulla situazione nei Paesi Bassi — allarmanti. Il fuoco cova sotto la cenere. Dopo la morte di Carlo V, quei lontani sudditi mal sopportano il giogo spagnolo. Un giorno, mentre Filippo è ammalato con febbre alta, giunge la notizia che nei Paesi Bassi è scoppiata una grave rivolta, si lamentano morti e feriti, alcuni conventi e un certo numero di chiese sono stati saccheggiati dal popolino. In particolare quest'ultimo fatto è una grave ingiuria per Filippo, cui piace farsi chiamare: «Defensor fidei». Filippo tiene un consiglio di Stato nella sua stessa camera da letto e ordina che vengano adottate tutte le misure militari necessarie per soffocare la rivolta. Il comando della armata spagnola viene affidato al duca d'Alba, di cui Filippo ha la massima stima come uomo — generale. Gli ordini sono precisi: — i rivoltosi non saranno, le loro città e i loro villaggi saranno messi a ferro e fuoco. Gli avvenimenti danno la speranza al principe Carlos di potersi finalmente mettere in vista. Egli spera che il padre affidi a lui il comando delle fantasie spagnole incaricate della repressione, ma quando apprende che Filippo — affidato il delicato incarico al duca d'Alba, il principe delle Asturie è colto da — violenta crisi di nervi. «Andrò io stesso — urla don Carlos — e gli dirò apertamente — penso di lui...». L'indomani, attesa il duca — — corridoio del palazzo, don Carlos lo apostrofa sgarbatamente accusandolo — essere un intrigante. — un tratto don Carlos sfodera il pugnale — si scaglia — — interlocutore per colpirlo. Ma il —

che sta in guardia, devia il colpo. Don Carlos tenta di liberarsi dalla — del suo avversario, ma quest'ultimo è molto più robusto di lui. — rumore della lotta accorrono alcune guardie. I due vengono divisi e don Carlos disarmato. Quando Filippo è informato della cosa decide sull'istante di impartire — figlio una dura lezione. — ancora una — Isabella s'intromette e riesce a calmare Filippo, vi riesce così bene che il sovrano rinvia di celebrare a sua volta i bollenti spiriti del figlio con una donazione di quarantamila ducati, facendogli dei ricchi doni e affidandogli, al tempo stesso, la presidenza del Consiglio di Stato. In tale occasione Filippo non dimentica però don Juan, il figlio adulterino di Carlo V. A lui viene affidato il comando della flotta spagnola, — che don Juan risolve con —

poiana, dando altresì prova di valore come soldato. Isabella — manca di motivare la propria gratitudine a Filippo per queste — segge decisioni. Ogni giorno che passa il loro legame segna un passo — avanti in fatto di affetto e comprensione. Isabella ne è visibilmente felice — suo amore per Filippo fa cadere tutte le rimanenti che essa nutra una passione — per il giovane principe ereditario e prenda sempre le sue difese solo per tenerlo legato a sé. Filippo e Isabella sono però — lontani dal solo pensare una cosa simile e la loro unione è praticamente perfetta. «Dal giorno in cui Isabella è stata mia — dirà un giorno Filippo — ho conosciuto finalmente l'amore — — il disinteresse e la dedizione più completi. Essa — è soltanto la regina del mio paese, ma — regina — mio — e ciò voglia Dio — — molti anni...».

SEGUE: Don Carlos impazzisce

IL FANTASMA DELL'OPERA

di GASTON LEROUX

OPERA-CLOCK — Raoul de Chagny e — persiano sono rinchiusi nella cella dei supplizi all'incapace — Erik. — Raoul emette un grido sordo e il fantasma vorrebbe nascondersi se qualcuno è nella cella. Lo fa invece Christine col fiato sospeso.

Angosciata e tremante Christine continua a — verso — sommità della scala. Ancora due piedi e poi — s'affaccia al pertugio che dà sulla cella. Il suo cuore è in tumulto. Raoul e il suo amico sono là. Ma come si fa forza e riesce a dominarsi. «Non avevo torto — essa dice a Erik — vedo la cella, ma nel suo interno non c'è anima viva. Nessuno!». «Ebbene, — meglio.

Ma perché sei così pallida? Ti senti male, oppure è la vista di quel luogo per te tanto familiare? Lo capisco, è un luogo di tormenti e di morte», «Ma perché tale tormento nella cella dei supplizi? — ribatte la giovane — non capisco il motivo», «Sarebbe troppo lungo a spiegarti, vedi un albero nel centro della cella?», «Sì, lo vedo».

«Ebbene quell'albero è diverso dagli altri anche se le sue foglie sono verdi. Il suo tronco è di ferro e il ramo che si stacca è quello degli impiccati. Da quei rami pendono i corpi senza vita di coloro i quali tentano di violare il segreto di questa mia dimora. Ora è libero e se così non fosse non t'avrei chiesto di salire la scala e guardare all'interno della cella». Mute di

terrore, Christine non si sente di accedere per paura che Erik salga la fatidica scaletta. «Ora basta — dice la giovane — spegnete la luce e chiudete il pertugio. Ho visto abbastanza!». Ma Erik non sembra sentire le sue parole. Il fantasma solleva il bordo inferiore della sua maschera e toccandosi le labbra dice: «Guarda! Le

sue labbra sono sigillate, — pure tu odi la mia voce. Una voce che le sono rendere incantevole. Io sono... ventriloquo. Grazie a uno speciale apparecchio di mia invenzione, la mia voce può diventare possente e giungere ovunque, perfino nella cella dei supplizi attraverso le sue spesse pareti di cristallo!», Christine, che nel frattempo è scesa, appoggia una mano sulla parete.

«Questa parete brucia!» dice sconvolta. «È possibile — risponde Erik. — La fonte di luce che illumina la cella è intensissima.» Raoul e il persiano che si trovano nella cella respirano a fatica, un calore terribile mozza loro il fiato in gola. Poi odono un rumore sordo. Come un corpo che cade.

(Continua)

MORGAN il bucaniere

Un duello

V. — *Henry Morgan succede al pirata Mansfield alla morte di quest'ultimo. I corsari lo acclamano loro capo in riconoscimento del — coraggio e della sua perizia. Dopo essersi unito in matrimonio con una parente, Morgan studia un piano d'attacco contro Port Prince. — la notizia che il famoso corsaro s'appresta a — la città con i suoi filibustieri — in allarme la guarnigione. Quando Morgan e i suoi prendono terra il combattimento è violento e la parità da entrambe le parti sono sanguinose, ma alla fine gli spagnoli ripiegano in disordine e Morgan può occupare la città.*

Nonostante le minacce e le torture, Morgan s'avvede che gran parte dell'oro esistente in città è stato messo in salvo. La notizia dell'imminente attacco a Port Prince aveva dato modo ai suoi abitanti più abbienti di trasferire in luogo ricchezze in altra località più sicura. Ma vi — alcuni cittadini che per — salva la vita pagheranno un caro prezzo. Morgan ordina che questi ultimi siano chiusi nelle segrete della fortezza e tenuti sotto stretta sorveglianza. Ma sono troppi ancora quelli che — fuggiti ed hanno trovato rifugio nelle boscaglie vicine. Morgan allora ordina a quattro personaggi

influenti della città di recarsi presso i fuggitivi per avvertire loro che, se non sarà pagata una grossa somma in oro, parte della popolazione sarà passata a fil di spada. Dopo tre giorni gli inviati da Morgan fanno ritorno a Port Prince. Essi recano una lettera in cui è detto che il riscatto sarà pagato, ma essendo la somma molto forte occorrono almeno due settimane per raccoglierla. Morgan accetta. La fortuna è sicuramente dalla parte del famoso pirata in quanto all'indomani un gruppo di — uomini — conducono — catturato nella foresta, al quale è stata trovata indosso

una lettera indirizzata dal governatore di Santiago a un grosso commerciante di Port Prince. Nella missiva è detto fra l'altro: «L'idea di chiedere il tempo è stata ottima. Non preoccupatevi, fra una settimana verrò io stesso a liberare voi e i vostri concittadini...». La cosa mette giustamente in allarme Morgan e i suoi uomini. Restare a Port Prince in attesa del pagamento del riscatto significa fare il — dei suoi carnefici e dare loro il modo di attaccarlo in forze. Meglio accontentarsi di ciò che offre la città subito che attendere.

Per tale motivo Morgan ordina che tutto il bestiame sia requisito e avviato verso la spiaggia per essere imbarcato sulle sue navi. Questo compromesso non garba ad alcuni filibustieri, i quali avevano sognato pre a — in grande quantità. «Dove sono andati a — i grossi doblони d'oro che Morgan ci ha promesso prima di sbarcare?» grida un pirata di nazionalità francese durante una vivace discussione con un inglese che tiene invece le parti di Morgan. Dalle parole i due passano — presto — fatti. Essi s'avviano lentamente

verso la — e, giunti colà, sfoderano i coltelli. Si tratta di un duello in piena regola. Più scattante, l'inglese si getta sul francese e dopo una serie di finte colpisce l'avversario in pieno petto. Questi cade esanime al suolo col capo squarciato. Ma l'inglese non ha il tempo di gioirsi della sua vittoria. Morgan, che è giunto un attimo dopo, ordina il suo arresto. Il fatto è grave e un mancato intervento di Morgan rischierebbe di provocare la reazione dei compagni dell'ucciso. L'arresto dell'assassino contribuisce a placare almeno temporaneamente gli animi.

SEGUE: Le felicitazioni di Sir Thomas

ANNUNCI ECONOMICI

DOMANDE IMPIEGO L. 45 per parola

(Continua — pag. 19)

SIGNORINA — cultura, pratica lavori ufficio, cerca proprio, occuperebbesi ore libere mensilmente di filosofia, classica società. Telefon. 271-823.

STENODATTILOGRAFA 25enne lunga pratica ufficio disponibile subito occuperebbesi possibilmente zona Francia. Telefonare 723-793.

STUDENTE quarto anno perito elettrotecnico occuperebbesi presso ditta, laboratorio al 720-449 o scrivere a «Pubblicità Stampa 8219 — Torino». A121174

STUDENTESSA ultimo ragioneria cerasi occuperebbesi ore 8-14. Telefonare 878-677. A121529

UNIVERSITARIO volentieroso offresi mezza giornata, eventualmente intera, stipendio lieve. Telefonare 522-340.

VENTISEIENNE (1) industriale ed capabilissimo eventualmente offrirsi impiego e magazziniere. Scrivere: «Pubblicità Stampa 3645 — Torino».

VENTITREENNE scopo proseguimento studi offresi privato impiego a mansioni fiducia. Telef. 532-582.

VENTUNENNE dattilografa compiutamente offresi ufficio operare lavori dattilografia domicilio. Scrivere: «Pubblicità Stampa 3654 — Torino».

OFFERTE IMPIEGO L. 35 per parola

A signora-ne colte libere ore 13-20 offresi mirabile contumità per interessante lavoro divulgativo, serio lucrico pratico. Telefonare 773-174.

ABILE produttrici vendita ricerca carta lavoro pomeridiano organizzato. Presentarsi 9-12: Sacco, Principi Acaja 22. A119085

AIUTO commesso bella presenza pratico casalinghi negozio centrale cerca. Telefonare 547-222. A118308

AUTOSCUOLA corsi insegnante — ria. Scrivere: «Pubblicità Stampa 8226 — Torino». A121514

**AZIENDA DI GRUPPO INTERNAZIONALE RICERCA PER PROPRIO IMPIANTO PRESSI TORINO RAGIONIERE O LAUREATO OTTIMA ESPERIENZA AMMINISTRAZIONE AZIENDALE QUALIFICABILE POSIZIONE CAPO SERVIZI AMMINISTRATIVI NONCHE' ELEMENTO FEMMINILE ESPERTA — MECCANOGRAFICS MACCHINE CONTABILI ET PATTUMATRICI. SELEZIONASI SOLTANTO PERSONALE FEMMINILE D'ORDINE. INVIARE CURRICULUM. SCRIVERE: «PUBBLICITA' STAMPA 3414 — TORINO».

CENTRALINISTA istruista pratica lavori ufficio cerca serie industria dettagliare referenze. Scrivere: «Pubblicità Stampa 3538 — Torino».

DIPLOMATO elettromeccanico ricerca industria tessile per aiuto ufficio manutenzione, rammodernamenti, acquisti macchinario ed impianti generali. Richiedesi giovane con almeno due anni esperienza industria similare, dotato rapida assimilazione, attiva esuberante intraprendenza, iniziativa, capacità nuovi studi analitici organizzativi, scrupolosa dirittura morale. Indicare incarichi svolti et referenze scolastiche, referenze familiari et personali, stipendio richiesto. Scrivere: «Pubblicità Stampa 3490 — Torino». A118784

DISEGNATORE meccanico terza categoria esperienza biennale rilevamento cerca ufficio tecnico. Indicare pretese et referenze. Scrivere: «Pubblicità Stampa 3453 — Torino».

GROSSISTA salse maggiorie massime serietà cerca giovane commesso disposto anche visitare clientela. Stipendio, provvigioni, auto. Indicare età, luogo nascita, titoli studio. Scrivere: «Pubblicità Stampa 8197 — Torino». A121057

IMPRESA costruzioni cerca abile assistente edile. Dettagliare capacità. Scrivere: «Pubblicità Stampa 8019 — Torino». A119149

OFFERSI giovane medico specializzato odontoiatria piccolo avvenire prospettivo compraprietà studi purchè disposto risiedere capoluogo provincia piemontese escluso Torino. Scrivere: «Pubblicità Stampa 3388 — Torino». A117475

PER magazziniere e vendita articoli tecnici e attrezzature industriali cerasi elemento massimo trattazione serio volenteroso senza istruzione meglio preferibilmente proveniente da industria meccanico facile comunicativa adatto lavoro in équipe buona retribuzione. Scrivere: «Pubblicità Stampa 3452 — Torino».

RAGIONIERE cercasi per ufficio contabile-amministrativo Este pubblico in Cuneo. Età minima anni 30. Richiedesi esperienza pluriennale documentabile, capacità organizzative. Assicurasi massima riservatezza. Scrivere inviando curriculum Pubblikaus Casella 90, Cuneo. 25523

TESSUTI per vendita diretta privati cartorio cerca persone pratiche relazionate lavoro settembre. Scrivere: «Pubblicità Stampa 34— — Torino». A118701

OFFICINA meccanica zona Mirafiori cerca impiegato pratico libri paga e lavori vari ufficio. Telef. 342-082, 342-404. A120370

VALVOLE per industrie chimiche, Società costruttrice filiale americana cerca agente con esperienza impianti industriali. Casella 336 M, Milano.

DOMANDE LAVORO L. 45 per parola

A. AUTISTA — — offresi subito. Telefonare 893-305. A121551

A. BABY-SITTER 20enne referenziata pratica bambini accompagnerebbesi. Telefonare 675-788. A121538

ABILE tubista impianti civili e industriali eseguirebbe montaggi idrosanitari offresi ovunque. Scrivere: «Pubblicità Stampa 3542 — Torino». A121554

AGGIUSTATORE tornitore ventitreenne licenza tecnica offresi. Telefono 234-814. A121547

AUTISTA patente C libero subito offresi. Telefonare 328-879.

AUTISTA torinese patente B offresi libero subito. Tel. mattinate 672-748.

— **ISTA** 35enne libero subito patente B 2 offresi. Telefonare 53-339.

AUTISTA 41— — vendite patente C referenziato pratica Piemonte e Lombardie offresi presso privato o azienda libera subito. Telefonare 372-330.

BALIA torinese proprio domicilio offresi. Scrivere «Pubblicità Stampa 4006 — Torino». A121473

— offresi per stagione invernale. — «Pubblicità — 13 — Genova». 2881.3

CARROZZIERE falegname pratica riparazioni offresi. Telef. 70-304.

CINQUANTENNE — — ovunque. Da Nizza, Cirgliano, via Mazzini, Imperia. 26742

DISEGNATRICE — — «Pubblicità Stampa 7512 — Torino».

ELETTRICISTA di prima offresi serie — per manutenzione o come collaboratore, impianti industriali e civili. Telefonare 285-211. A121119

ELETTRICISTA offresi riparazioni impianti domestici ed elettrodomestici. Telefonare 691-811. A121105

ESPERTO muratore offresi in fabbriche per manutenzioni. Tel. 492-059.

P— —NO auto propria libero offresi per commissioni. Tel. 579-349.

FATTORINO con 500 Giardiniera libera mattia giornata, referenziato. Tel. 764-145. A121170

FATTORINO venditore patente B offresi — ditta. Telefonare 442-059.

— 22enne auto propria offresi per commissioni, interinti di fiducia, consegne anche a ore, oppure — autista fattorino, patente C, referenze controllabili. Scrivere «Pubblicità Stampa 8212 — Torino».

FATTORINO 20enne pratica città e dintorni referenziato offresi subito. — 764-145. A121176

LATTONIERE calderaio zona Mirafiori cerca impiegato pratica libri paga e lavori vari ufficio. Telef. 342-082, 342-404. A120370

OFFRESI aiuto cuoco. Scrivere piazza Perotti 1 a Borgo Bella, telefono 734-081. A121533

OFFRESI carpentiere ferro 1ª cat. ora libera, sabato tutto il giorno. Scrivere Augustano, via Maria Cristina 3. A121522

OFFRESI con commerciale nuova zona ditte ore pomeriggio; commissioni, trasporti. Telefonare 734-903.

OFFRESI ditta 24enne patente B eventualmente macchina propria qualsiasi lavoro anche commissioni. Telefonare 296-810. A121266

OFFRESI fattorino per pulce Ape libero subito. Telefonare 336-264.

OFFRESI sovvenuto per bancale. Scrivere «Pubblicità Stampa 8218 — Torino». A121185

OFFRESI meccanico specializzato in stampi e attrezzi pneumatici Fiat. Telefonare 633-206. A121326

OFFRESI referenziata sana moralità presenza, educata, dama compagnia, eventualmente aiuto lavori domestici, cucito, stiro, 5 ore giornaliere. Scrivere: «Pubblicità Stampa 3555 — Torino». A121240

OFFRESI saldatore elettrico patente anche mezza giornata libero subito. Telefonare 510-858. A120389

OFFRESI signora di mezza età per lavoro casalingo mezza giornata. Telefonare 642-721. A121224

OFFRESI signora piemontese 45enne dalle 9-15 lavori casalinghi. Telefonare 232-519. A121137

OFFRESI signora piemontese pensionata cameriera piani quarantennale pratica albergo pensione. Tel. 332-519.

OPERAIO giovane piemontese serio ed addetto macchine utensili al banco offresi ditta. Scrivere: «Pubblicità Stampa 8236 — Torino».

OPERATORE presso compagnia disegno libero subito offresi. Telefonare 590-197. A120580

OPERATORE presso libero subito. Tel. 764-145. A121176

PANETTIERE 24enne aiutante specializzato offresi. Telefon. 686-193 ore 12-14 e 19.30-22.

PENSIONATO già capo officina meccanica cerca lavoro sotto istruttore o altri lavori tecnici al officina. Telefonare 384-434 A120080

PETTINATRICE Unisex offresi a serio negozio. Telefonare 883-847.

PIEMONTESE seria offresi tuttofare presso persona sola. Tel. 222-823.

PRATICA commessa 15enne offresi. Telef. 528-920. A121356

QUARANTOTTENNE referenziato offresi subito magazziniere, mansioni fiducia. Telefonare 682-959.

RAGAZZO 20enne militesolto attivo intelligente, bella presenza, licenza avviamento, patente auto, sempre dignitoso disposto eseguire occuperebbesi qualsiasi impiego. Tel. 758-090.

REFERENZIATISSIMA distinta signorina offresi assistenza bimbo solo mattino o lavoro decoroso. Telefono 332-857. A85495

REFERENZIATISSIMA offresi custodia bambini ore serali pomeridiani festivi. Telefonare 333-647.

RETTIFICATORE attrezzista interno esterno lapidello, alternativa specializzato offresi. Telefonare 751-784 dalle 12 alle 13.30. A120983

SARTA offresi lavori cucito presso famiglia. Telefonare 390-824.

SEDICENNE licenza tecnica elettricista occuperebbesi subito anche ciclo lavoro. Telefonare 324-984.

SETTENTRIONALE 30enne con automezzo offresi ditta mezza giornata consegne domicilio. Referenze. Telefonare ore pasti 281-450.

SIGNORA bella presenza offresi per studio medico o donna compagnia in giornata. Telefonare 529-245.

SIGNORA con lussuosa trasferta offresi lavori di fiducia, compilazioni, pulizia uffici. Telefono 253-363.

SIGNORA piemontese tuttofare offresi mattino sono Madonna Campagna. Telef. 292-347. A121384

SIGNORINA occuperebbesi mattina lavori casalinghi preferita sola ambiente serio e commesso minuto ingrosso zona S. Paolo S. Rita. Scrivere: «Pubblicità Stampa 8214 — Torino».

SIGNORINA offresi compagnia pomeridiana o drogheria. Telef. 895-908.

SIGNORINA vantaquarme impiegherebbesi corso commesse musicali generi. Telef. 292-068. A121354

TIPOGRAFO compositore 1ª cat. offresi. Tel. 881-297 ore 8-10 14-17.

TIPOGRAFO impressore 23enne prima categoria offresi. Tel 295-820.

TORNITORE prima categoria offresidisi esperienza 30 anni. Scrivere: «Pubblicità Stampa 3952 — Torino».

TORNITORE specializzato, capace, decennale esperienza conoscenza altre macchine utensili, istituto tecnico, desidererebbe migliorare offresi subito, grande industria. Scrivere: «Pubblicità Stampa 8221 — Torino».

TRENTENNE stilista modellista cercherebbe anche estero offresi. Telefonare 698-310. A121870

— offresi 4 ore mattino. Telefonare 330-780. A121430

(Continua a — 16)

elettrodomestici **PHILIPS** IN OGNI CASA

— Philips! L'acquisto — un apparecchio elettrodomestico — un acquisto importante: deve durare degli anni. — Vostro interesse, dunque, — — Philips.

— 2008/01

Lavatrice completamente automatica con 2 motori, di cui uno brevettato a doppio senso per due speciche funzioni: velocità di rotazione; lavaggio 82 giri/min (con inversione ogni 13 giri), centrifugazione 550 giri/min; temperatura regolabile tra 0° e 90° C; 6 dosicappi; due elettrovalvole elettroniche per l'introduzione di acqua calda e fredda; introduzione automatica del detersivo; livelli automatici per il lavaggio da 2 a 6,5 kg. di biancheria asciutta; consumo: meteno 400 W, riscaldatore 1900 W. Dimensioni: 64 x 60 x 34.

L. —

La padrona di — sa come cerca una macchina che levi — — risolva i suoi —

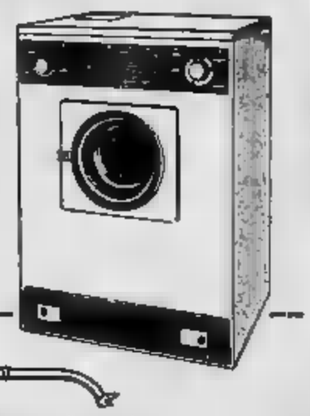

HA 2706

— aspirapolvere a sacco d'estrema leggerezza e maneggevolezza; — — sull'elevata potenza aspirante, con filtro antidistruzione; — —

completo di accessori L. 21.900

— —

Aspirapolvere di nuova concezione estetica; motore ad elevato potere aspirante (600 W), silenzioso, con filtro antidistruzione

completo di accessori L. 42.000

— IL PARERE — CHI GIÀ POSSIEDE — **PHILIPS**

A. — — patente D perito città offresi ipso. Tel. 872-734.

AIUTO cuoco offresi stagione invernale. Scrivere: «Pubblicità Stampa 13 — Genova».

APPRENDISTA meccanico 16enne volenteroso (1) Avv. offresi subito. Telefonare 338-295. A121353

ASSISTENZA anziani — bambinaia o massimi anziosche offresi. Telefonare 885-302. A120595

AUTISTA commesso magazziniere piemontese referenziatissimo offresi. Tel. 802-106. A121342

AUTISTA con auto propria offresi mezza giornata presso ditta. Telefonare 394-634. A121427

AUTISTA telegramma 13enne volenteroso offresi qualsiasi lavoro. Telefonare 375-043. A121089

AUTISTA referenze pratico 515, città persone fiducia offresi. Telefonare 777-603 mattino oppure dopo 18,30. A121330

AUTISTA giovane pratico città provincia offresi patente C, referenziato. Telefonare 664-836. A121693

AUTISTA 36enne patente D pubblica presentarsi dall'esterno offresi. Telefonare 235-114. A121526

COMMESSA pratica drogheria cercasi offresi. Telefonare 764-575 ore 16-20, A121001

COMPOSITORE 1ª categoria (libero subito offresi anche a ore. Telefonare 586-333, A121182

CON Leoncino lungo qt. 35 proprio offresi ditta pratica consegna città Piemonte. Telefonare 273-076.

CON propria autovettura disponibile quattro giorni settimanali rappresentanza ferro presso ditta. Telefonare 785-370. A121362

CONIUGI piemontesi offresi come custodi stabilimento periferia. Scrivere: «Pubblicità Stampa 3585 — Torino». A121369

CUOCO specializzato esperto risotto cerca. 32enne disposto trasferirsi offresi. Telefonare 875-527.

DOMESTICA occuperebbesi fisso presso coniugi referenze. Tel. 697-123.

DOMESTICA occuperebbesi giornata, referenze serviziu. Rivolgersi Gillio, via Boucheron 2, A119676

ELETTRICISTA elettromeccanico pensionato occuperebbesi anche mezza giornata o eseguirebbe piccoli lavori riparazioni elettriche domicilio. Ferrari Edoardo, Lanzi 81, Torino.

FATTORINO 45enne patente B referenze miti pretese offresi. Telefonare 570-466. A121196

— 18enne offresi qualunque lavoro. — —.

GIOVANE sutista piemontese pratica città patente C offresi. Tel. 796-464.

GIOVANE offresi subito lavoro litografia, anche a ore. Scrivere: «Pubblicità Stampa 3645 — Torino».

GIOVANE piemontese offresi guardiania notturna privato, sola sana, lavori casa disposta trasferirsi. Scrivere «Pubblicità Stampa 8233 — Torino». A121572

GIOVANE signora abile governo casa altro offresi ora. Scrivere: «Pubblicità Stampa 8220 — Torino».

GOVERNANTE cinquantenne occuperebbesi presso persona sola distinta. Scrivere «Pubblicità Stampa 3681 — Torino». A121333

IDRAULICO provetto occuperebbesi presso seria ditta. Telef. 396-585.

IMPRESSORE II categoria giovane pratico lavori editoriali e commerciali offresi. Telefonare 736-588.

ODONTOTECNICO 25enne offresi Torino e provincia. Telef. 296-380, 291-078. A120834

(Continua a — 16)

Nel campionato di calcio, un attesso confronto che ha motivi d'orgoglio e di classifica

TORINO
punti 12

Domani il «derby»

JUVENTUS
punti 11

Soltanto una novità negli opposti schieramenti

Torino: esordio di Brighenti Juventus: squadra confermata

L'indisponibilità di Hitchens ha fatto anticipare l'impiego dell'ex modenese nella prima linea del granata. Allenatore e giocatore, però, sono preoccupati per la pesante responsabilità di un debutto in una così importante. Rocco ha confermato la difesa - Crippa e Moschino all'ala, Ferrini e Meroni nel ruolo di mezz'ala

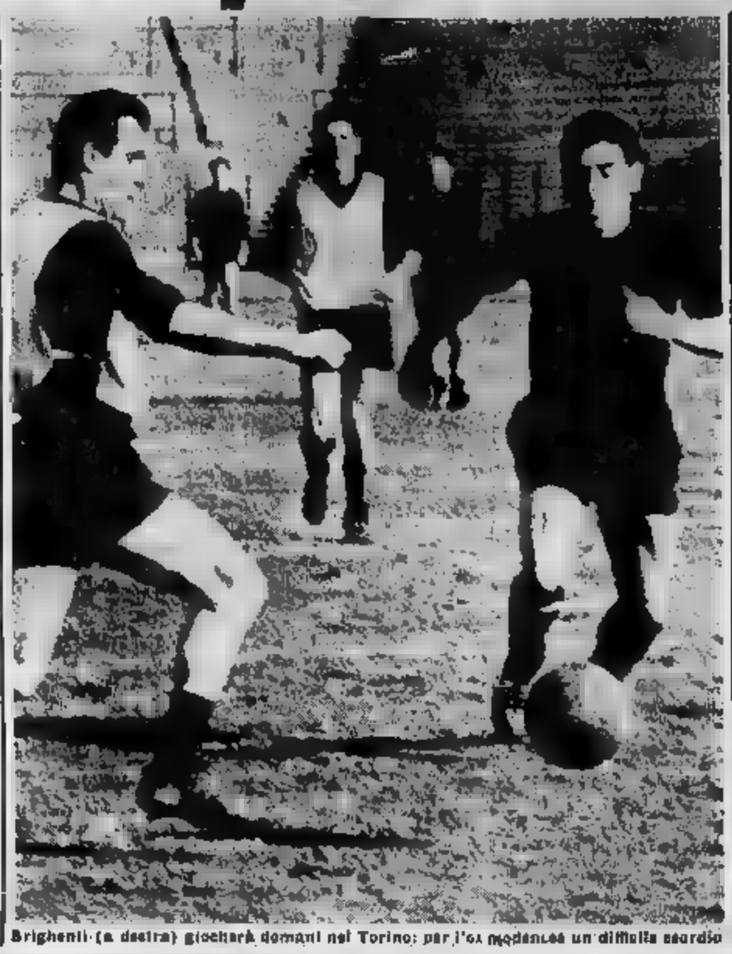

Brighenti (a destra) giocherà domani nel Torino: per lui (ex modenese) un difficile esordio

Heriberto Herrera ha deciso questa mattina di far scendere in campo lo [illegible] di domenica scorsa Menichelli e Stacchini alle due estreme. Si è quindi ancora una volta rinviato il [illegible] di Salvadore, che ha un ginocchio gonfio. Nessun mutamento di tattica per una gara nella quale non [illegible] la [illegible]

È vecchia la rivalità, ma desta nuovi entusiasmi

Una sfida appassionante che non vuole pronostico

Un'acrobatica parata di Anzolin, che domani difenderà la rete della Juventus nell'[illegible] derby [illegible] i granata

Per la prima volta dopo parecchi anni, alla vigilia del «derby» il Torino precede la Juventus nella classifica del campionato; di un solo punto, che è comunque sufficiente ad indicare la modifica di una situazione che pareva cristallizzata a favore dei bianconeri. Pretendere di trarre esclusivamente tecnici da questo unico punto di vantaggio, sarebbe una pretesa assurda, ma l'osservazione deve superare il semplice fatto contingente per giungere ad un esame più vasto, dal quale risulta evidente come fra le due società, e di conseguenza fra le due squadre, esista rispetto al passato una sostanziale differenza.

Vediamo questa differenza prima di stilare giudizi. Il Torino ha una conduzione tecnica solida, ormai pluriennale, retta da un italiano, che conosce tutto del nostro campionato. Ed i dirigenti, superando forse notevoli difficoltà economiche, hanno voluto accettare la richiesta di Rocco, acquistando sul mercato nativo elementi di primo piano come Meroni e come Simoni, senza cedere nessun titolare. Pertanto il Torino deve essere considerato una formazione potenziata, con pretese di buon livello in classifica.

Di contro sta una Juventus in notevoli [illegible] riduce da [illegible] stagione [illegible] stessa, con la necessità di rinnovare la direzione tecnica, resa vacante dalla partenza di Antarsi e dall'allontanamento di Mazzaglio. È stato scelto Heriberto Herrera, un allenatore capace, serio, ma inesperto delle difficoltà del torneo italiano e per giunta consentirne approssimativo (né poteva essere altrimenti) degli stessi uomini bianconeri, messi ai suoi ordini. Uomini, tra i quali, alla resa dei conti, l'unica novità è stata rappresentata dall'ingaggio del controvanti Combin. Guardiamo la realtà: la Juventus è la squadra dello [illegible] anno con Combin [illegible] posto di Nanè, e con un nuovo «commandante», quanto [illegible] berto Herrera, che sta [illegible] cendo esperienza qui a Torino.

[illegible] ragionamento a questo punto è valido: il Torino marcia, piace e convince; la Juventus arranca alla ricerca di una tattica valida, mentre si assommano gli infortuni a rendere più difficile ancora il compito del nuovo «trainer». Sivori manca da due mesi (e non giocherà che a metà dicembre), Salvadore attende tra le riserve, Menichelli è appena convalescente. Da questo è facile capire come le previsioni siano tutte in favore di granata...

Rocco, quando sente questi pronostici, reclama e pretende un ridimensionamento dei suoi ragazzi, ma è chiaro che il «trainer» del Torino ragiona così solamente per motivi pratici, vuole cioè mandare in campo i torinesi con l'ardore di chi affronta una impresa difficile ed ambiziosa. La necessità serve da carica psicologica. Ma nonostante il parere di Rocco, l'impressione generale [illegible] parla a favore del Torino.

Ripetere qui che ogni «derby» è un rischio, che molte volte le previsioni sono state clamorosamente smentite, che sarebbe opportuno non esprimere giudizi, vorrebbe significare una semplice ripetizione di luoghi comuni che tutti gli sportivi conoscono. Noi vogliamo limitare il discorso a semplici constatazioni. Il Torino è reduce da una serie di brillanti successi, ha già segnato 12 goals e recentemente ha potenziato il suo attacco con l'ingaggio di Brighenti, che sarebbe proprio domani. La Juventus racimola punti per merito soltanto della sua difesa, mentre il reparto di punta troppa volte è parso in difficoltà.

Ma a conclusione di questa esposizione di dati e di cifre, sia permesso anche a noi esprimere un parere ed un augurio. Vorremmo dire che il «derby» vede in due squadre torinesi praticamente alle pari come valori tecnici, con qualche punto di vantaggio per i granata, che sono in serie buona e con il morale a mille. L'augurio riguarda un caloroso invito perché, nonostante l'impegno ed il chiassoso coro dei tifosi, i giocatori sappiano conservare alla lotta le caratteristiche della massima sportività; senza cattiverie inutili, senza reazioni scomposte, senza incidenti di sorta. In fondo è una semplice partita di calcio...

Giulio Accatino

Uno sguardo al passato

A partire [illegible] campionissimo 1906, Torino e [illegible] sono incontrate in 137 derby. Questo il bilancio:

[illegible] della Juventus	55
Vittorie del Torino	52
Pareggi	30
[illegible] fatti [illegible] bianconeri	[illegible]
[illegible] fatti [illegible] granata	217

Stadio Comunale ore 14,30

TORINO		JUVENTUS
BUZZACCHERA	[illegible]	STACCHINI
FERRETTI	MERONI	DA COSTA
ROSATO	BRIGHENTI	[illegible]
PUJA	[illegible]	DEL SOL
POLETTI	CRIPPA	MENICHELLI

GORI
[illegible]
BERCELLINO
LEONCINI
SARTI

ARBITRO: [illegible] — ANZOLIN

Lo slancio di Luis Del Sol, l'infaticabile centrocampista della squadra juventina

Torino a ventiquattr'ore dal derby. I granata sono stati radunati in due tirni ad Alpignano; nella serata di ieri erano giunti in ritiro Brighenti, Poletti, Meroni, Vieri, Crippa e Rosato: stamattina questi sei elementi sono stati raggiunti dagli altri componenti la comitiva, cioè Reginato, Buzzacchera, Puja, Ferretti, Albrigi, Fossati, Ferrini, Moschino e Simoni.

Manca, ormai si sa, Hitchens. Le speranze di Rocco circa un recupero in extremis del suo attaccante più in forma sono tramontate ieri sera quando con una telefonata il medico sociale del Torino dott. Cattaneo lo informava che la febbre era sempre alta. Nessuna speranza quindi per Hitchens, e la linea d'attacco del Torino nella partita senza dubbio fra le più importanti della stagione, se non la prima in linea assoluta, sarà guidata da un esordiente, il trentaduenne Brighenti.

Mal nuovo acquisto fu fatto più tempestivamente, si potrebbe dire. Ingaggiato appena pochi giorni fa, Brighenti esordirà in maglia granata ancora prima di quanto era stato preventivato. Il malanno di Hitchens lo pone però al centro dell'attenzione generale, un'attesa, che specialmente da parte dei tifosissimi potrebbe risultargli forse più nociva che di conforto. Le preoccupazioni di Rocco e dello stesso giocatore sono appunto orientate in tal senso: il timore di Rocco e quello di «bruciare» con un debutto, che per un insieme di ragioni obiettive può essere anche considerato azzardato, il giocatore il quale potrebbe avvilirsi per una prova non del tutto riuscita. L'ex modenese, pur senza essere emozionato sente la responsabilità che grava su di lui.

D'altra parte l'unica soluzione diversa che si presenta a Rocco è quella di spostare al centro dell'attacco Meroni, con Ferrini e Moschino interni e Simoni e Crippa all. Una soluzione di ripiego, con un attacco piuttosto fragile proprio al centro, nel duello fra Meroni da una parte, e la coppia Bercellino-Castano dall'altra. La soluzione Brighenti è quindi la più certa senza azzardare, ma è l'unica che può dare qualche risultato.

Per il resto, la formazione ricalcherà nel assetto difensivo, quella vittoriosa a Messina, con Vieri, Poletti, Buzzacchera, Puja, Rosato, Ferretti, mentre la prima linea (guidata da Brighenti) verrà completata da Crippa, ala destra, Ferrini e Meroni interni, Moschino ala sinistra.

Paolo Patruno

Finalmente questa mattina, al termine dell'allenamento conclusivo, Herrera ha comunicato la formazione juventina che rimarrà invariata rispetto a domenica scorsa, con Stacchini e Menichelli alle ali. Rientro rinviato per Salvadore, il quale ha accusato un leggero gonfiore ad un ginocchio per botta rimediata nel della partita di allenamento di giovedì.

Durante la settimana si parlato di una possibile variante alla prima linea bianconera, il reparto che maggiormente preoccupa ancora Heriberto Herrera. Proprio a questo proposito sarebbe ricordare come Dell'Omodarme sia stato impiegato all'ala destra durante il consueto collaudo in partita di metà settimana. La utilizzazione di Dell'Omodarme, nel primo tempo al posto di Stacchini e nella ripresa al posto di Menichelli, aveva avvalorato la convinzione di un cambiamento nello schieramento bianconero proprio in occasione del derby. La prova di Dell'Omodarme però non era risultata nell'occasione particolarmente brillante, così Herrera, dopo averci pensato un po', ha deciso di riconfermare in blocco la formazione ha battuto una settimana fa Sampdoria.

Gli infortuni che hanno colpito poi Salvadore e Sacca (linea stramenta ad una coscia) hanno tolto ad Herrera ogni perplessità circa il loro impiego. Da diverso tempo Salvadore è fuori squadra, e una sua esclusione nella partita di domani, nel caso bianconero, avrebbe senz'altro provocato qualche malumore. Egualmente Sacca, in perfetta condizioni fisiche, sarebbe potuto essere dei candidati per un posto all'attacco, e la decisione di Herrera di riconfermare in blocco la formazione avrebbe potuto avere qualche ripercussione.

Contro la prima linea Torino quindi ancora schierata la difesa imperniata sul duo Castano-Bercellino I, con Sarti e Gori terzini ed Anzolin in porta; una difesa, sarà opportuno ricordarlo, che in questa ultima partite ed anche domenica scorsa ha dato ampia dimostrazione del suo valore.

All'attacco, da destra a sinistra, saranno Stacchini, al quale l'allenatore ha dato fiducia anche dopo la prova non troppo brillante contro i dilettanti, Da Costa, uno degli elementi più redditizi, Combin, speranza dei tifosi bianconeri, l'infaticabile Del Sol, e Menichelli.

Giorgio Viglino

signore si calmi

signore si calmi

signore si calmi

...lei ha bisogno [illegible] distensione

beva una

BONOMELLI espresso

Spesso durante la giornata, soprattutto la sera, si sente il bisogno di una bevanda tonica, piacevole, distensiva, proprio come la BONOMELLI ESPRESSO. Tutto diventa più facile dopo una BONOMELLI ESPRESSO: il riposo, il lavoro, lo studio, lo sport, perché essa dona un sereno e perfetto equilibrio.

Attenzione: la BONOMELLI ESPRESSO si distingue anche per il suo intenso colore naturale.

Bonomelli è la più grande casa di camomilla di tutto il mondo. Volete dei consigli sui migliori usi della ca[illegible]? Scrivete al Dottor Erbor [illegible]

[redacted] fronte due squadre che vogliono uscire [redacted] crisi

A Marassi: Genoa contro Samp

Nell'ansiosa vigilia del derby

Lerici ha deciso Ocwirk non [redacted]

Annunciati dal trainer rossoblù i rientri di Bagnasco e Giacomini - Cappellini ala destra, Zigoni centroavanti - L'allenatore blucerchiato ha qualche dubbio per [redacted] composizione dell'attacco Forse Toschi n. 9 e Sormani all'ala - Masiero o Fontana a riposo

Ecco in azione Da Silva: l'attaccante brasiliano rientrerà nella Sampdoria [redacted] del derby [redacted] l' Genoa

[redacted] Pozzo e Colombo, punti di forza della difesa genoana

Dal nostro corrispondente

Genova, sabato sera.

Come è accaduto per la battaglia elettorale, [redacted] quale da stamane è subentrata la cal[redacted] dopo i comizi della settimana, così per il *derby* rossoblucerchiato, conclusi ieri gli allenamenti, le due squadre si sono allontanate [redacted] città per i ritiri di Nervi e di Camogli, e si è per il momento placata l'attesa.

La Sampdoria è infatti da ieri sera a Nervi, il Genoa a Camogli, dove i rispettivi allenatori stanno impiegando le vigilie impartendo le ultime lezioni tattiche mentre, nello stesso tempo, cercano di conoscere la formazione e i piani degli avversari. Ocwirk, a questo riguardo, è già stato [redacted] favorito, perchè Lerici ha comunicato dopo l'allenamento di [redacted] quale sarà lo schieramento dei rossoblù. A meno che l'allenatore del Genoa, allo scopo di confondere [redacted] del rivale, non abbia fornito una formazione qualsiasi, la squadra dovrebbe allinearsi [redacted] seguente ordine: Da Pozzo; Bagnasco, Vanara; Colombo, Bassi, Rivara; Cappellini, Pantaleoni, Zigoni, Giacomini, Gilardoni.

E' questo il miglior schieramento possibile del Genoa? E' [redacted] interrogativo senza risposta, per il momento. Forzatamente anco[redacted] Koelbl, Lerici conferma la sua [redacted] in [redacted] goni centravanti, però di[redacted] del rientrante Giacomini mettendo a riposo Bavagi, preferisce Cappellini a Bicicli come ala destra. In quanto il primo [redacted] più intraprendente e [redacted] secondo, e preferisce pure [redacted] in squadra Pantaleoni, per la sua esperienza e per la sua generosità.

La difesa ritorna, col rientro di Bagnasco e la conferma [redacted] Vanara, [redacted] schiera[redacted] delle prime giornate. E' ad un dipresso la medesima difesa dell'anno scorso, ma tuttavia qualche uo[redacted] è [redacted] così in forma come il campionato precedente. Una difesa, comunque, ben capace di reggere al confronto dell'attacco blucerchiato, da parecchio tempo tutt'altro che irresistibile.

Il problema grave per il Genoa è quello della prima linea, [redacted] non è riuscita a dare quest'anno nessuna prova di forza; e si tratta più [redacted] una questione di ritmo. Sul piano tecnico la Sampdoria, pur priva di Lojacono, si fa preferire, ma il Genoa potrebbe ugualmente batterla [redacted] riuscisse a superarla nello slancio e nella velocità.

La formazione della Sampdoria è per il momento ancora avvolta nella nebbia. Sembra che Ocwirk [redacted] in mente uno schieramento inedito, ma nessuno riesce a [redacted] con precisione quello che il [redacted] intenda fare. Sembra tuttavia qualche ritocco subirà la difesa [redacted] al posto di Fontana [redacted] terzino sinistro, dato che l'ex romanista è sembrato nelle ultime [redacted] giornate [redacted] disotto delle sue possibilità) ma potrebbe invece darsi [redacted] Fontana rimanga al suo [redacted] e [redacted] Masiero a restare negli spogliatoi. [redacted] na immolata, come quella rossoblù, [redacted] i due «mastini» Delfino e Morini [redacted] lati e Bernasconi [redacted] centro.

Buio completo per ciò che riguarda la prima linea, ma tuttavia col rientro di Da Silva è facile che Sormani venga spostato a [redacted] per offrire il comando dell'attacco a Toschi, certo più scattante e spregiudicato [redacted] brasiliano, il quale, [redacted] a Genova, ha confermato che un [redacted] non è, [redacted] piuttosto un interno di punta [redacted] incline a [redacted] rare le segnature [redacted] compagni di linea che a segnare lui stesso. Il quinto uomo [redacted] vrebbe essere Franzini, il quale, sia col numero sette sia col numero otto sulla schiena, avrà il compito di sostituire Lojacono co[redacted] di centrocampo. Una impresa difficile per chiunque, la sostituzione dell'argentino, [redacted] vera «mente» della squadra, la vera forza [redacted] Sampdoria a centrocampo. [redacted] squadra di Ocwirk potesse contare su Lojacono, essa partirebbe nettamente favorita dal pronostico. Invece, alla vigilia, non c'è [redacted] preferenza per quanto la Sampdoria, tranquilla dall'alto dei suoi dieci punti, abbia minori preoccupazioni di [redacted] Genoa più in ansia e perciò più [redacted] alle [redacted] come [redacted] delusioni.

Renzo Bidone

SERIE B: i grigi domani ospitano il Potenza

Alessandria [redacted] Vitali

Il [redacted] capitano [redacted] rientra dopo [redacted] squalifica - Lecco-Spal, confronto diretto fra [redacted] delle cinque capolista - Il Brescia a Bari - Nel [redacted] a Verona esordio dell'ex granata [redacted]

Una situazione più incerta per il campionato di serie B sarebbe stato difficile immaginarlo. Alla vigilia della decima giornata ben cinque squadre si trovano al comando della classifica con dodici punti all'attivo: Spal, Lecco, Brescia, Catanzaro e Palermo. Domani due di queste si troveranno a confronto diretto: il Lecco, infatti, si prepara a ricevere [redacted] visita della Spal, e per questa occasione l'allenatore Piccioli ha intenzione di far rientrare il centravanti titolare Innocenti, ormai assente da tre settimane. Per quanto riguarda la formazione della Spal sembra che l'unico dubbio riguardi il ruolo di ala sinistra per il quale sono in ballottaggio Cavallito e Novelli.

Delle altre capoliste, due saranno impegnate in trasferta, il Brescia a Bari (8 punti) ed il Catanzaro a Busto Arsizio contro la Pro Patria (7). Due partite molto impegnative perchè il Bari, nonostante i suoi alti e bassi, è una squadra di classe, mentre [redacted] Pro Patria si è preparata con molta puntiglio per riscattare le ultime [redacted] troppo deludenti prestazioni. Il compito [redacted] facile spetterà [redacted] dubbio [redacted] Palermo che incontrerà sul proprio campo la Triestina (5). Nella compagine siciliana dovrebbero registrarsi due novità, vale a dire il rientro di Malavasi nel ruolo [redacted] battitore libero e l'esordio stagionale di Postiglione che dovrebbe essere impiegato all'ala destra.

Un turno facile anche per il Napoli (11), che assieme al Modena insegue da vicino le cinque capolista. La squadra partenopea ospiterà domani il Livorno (6), una compagine modesta, che per [redacted] più sarà priva di alcuni titolari, tanto che il trainer Mazzetti farà esordire come estrema destra un ragazzo della «[redacted] Martino», Giampaglia, classe 1944. Il Modena, invece, [redacted] andrà a far visita con [redacted] avversario di tutto rispetto, il Verona (9), [redacted] avrà dalla [redacted] il vantaggio [redacted] giocare sul terreno di casa. Nella formazione rimasta rientrerà il tedesco [redacted] e con ogni probabilità farà il suo esordio l'ex granata Gualtieri.

L'Alessandria (10) cercherà di rifarsi del punto perduto domenica scorsa contro il Bari a spese del Potenza (7). I grigi sono in forma e una chiara vittoria rientra ampiamente nelle loro possibilità. Cappelli ed Augustino non hanno ancora deciso la formazione da far scendere in campo, comunque dovrebbe esserci il rientro di Vitali che ha scontato la squalifica. Per Poppi e Oldani, invece, niente da fare. L'unica variante, quindi, si avrà nella mediana col ritorno di Vitali, mentre all'attacco Magnon tornerà a indossare la maglia n. 9 e Cardillo verrà schierato all'estrema sinistra.

[redacted] altre gare [redacted]: Monza (7)-Parma (8); Padova (7)-Venezia (8) e Reggiana (10)-Trani (10).

Una iniziativa nel [redacted] genere unica in Italia

A Canelli, il villaggio dello sport

Sedici industrie della cittadina piemontese si sono consorziate per creare un centro di ricreazione sportiva

Dal nostro inviato

Canelli, sabato [redacted].

Gli industriali di Canelli si sono coalizzati a favore dello sport, inteso [redacted] attività ricreativa per i lavoratori della zona. Sedici fra le principali aziende della città (non solo quelle vinicole, ma anche ditte operanti in altri campi dell'attività industriale) si sono riunite in consorzio, fondando la Società internazionale ricreativa canellese (Sirc). Il nuovo sodalizio [redacted] sottoscritto l'impegno per [redacted] di cento milioni, grazie [redacted] quale [redacted] propone la costruzione e la gestione di un «villaggio dello sport», riservato ai dipendenti delle industrie aderenti e ai loro familiari.

La Sirc — che esclude esplicitamente nello statuto ogni fine di lucro immediato e futuro alla sua attività — ha [redacted] un'iniziativa unica nel suo genere in Italia. Si possono infatti registrare dei casi di [redacted] fra un paio di aziende per l'utilizzazione comune di un impianto sportivo, ma quello di Canelli è senz'altro il primo [redacted] di una quasi totalitaria azione degli industriali per l'allestimento di un «villaggio dello sport».

L'iniziativa, alla quale ha offerto anche la sua sostanziosa collaborazione la Cassa di Risparmio di Asti, entrerà in fase [redacted] attuazione pratica all'inizio del nuovo anno, secondo progetti che verranno opportunamente studiati da un architetto specializzato in materia. Il terreno su cui sorgerà il nuovo impianto è già stato acquistato: undicimila metri quadrati in una zona assai vicina al centro cittadino, fra l'attuale stadio calcistico e il fiume Belbo. In questo recinto sorgeranno una palestra, campi di tennis, giochi di bocce, piscina, [redacted] per pattinaggio a rotelle, campo di pallacanestro e pallavolo, giardino di giochi per l'infanzia.

Di questo complesso potranno beneficiare tutti i lavoratori appartenenti alle «firme» associate alla Sirc, vale a dire poco [redacted] di 1500 dipendenti e [redacted] loro famiglie. Un «villaggio sportivo» che sarà quindi alla portata [redacted] almeno metà della popolazione di Canelli.

Gianni Pignata

● La squadra di rugby del Cus Torino incontrerà domani alle ore 14.30 al Motovelodromo l'A. R. Bologna in una partita del torneo di serie A.

AUTOMOBILISTI, ATTENZIONE

per ogni riparazione

"20.000"

GIORNO E NOTTE

TELEFONATE 850.000

SERIE C: una difficile trasferta

Il Novara [redacted] Udine

Fra i piemontesi Sanna sostituisce Mascheroni - La Solbiatese, prima in classifica, a Lodi - La Biellese ospita la Cremonese, l'Ivrea il Legnano

Il pareggio imposto dalla Biellese alla capolista Solbiatese è stato il risultato di maggior rilievo della [redacted] giornata. Grazie a questo pareggio le dirette inseguitrici della squadra lombarda, ossia Novara e Legnano hanno avuto la possibilità di ridurre il distacco che le divideva dalla capolista. Il Novara ne ha approfittato battendo il Fanfulla, mentre il Legnano è [redacted] sorprendentemente bloccato in casa dal Vittorio Veneto.

Un solo punto divide adesso il Novara dalla Solbiatese: domani tutte e due le squadre saranno impegnate in trasferta, gli azzurri piemontesi ad Udine e la Solbiatese a Lodi, contro il Fanfulla. Il compito più difficile è riservato senza dubbio alla squadra piemontese che affronterà l'«undici» veneto rilanciato dal meritato pareggio conquistato domenica scorsa a Bassano. L'Udinese è stata sinora nettamente inferiore alle aspettative [redacted], ma forse proprio contro avversarie di valore potrebbe trovare il mordente necessario per iniziare la scalata verso le posizioni di preminenza. Il Novara da parte sua ha vinto contro il Fanfulla, ma è incappato in una giornata di scarsa vena ed il suo successo è stato alquanto fortunoso, e non ha soddisfatto del tutto i suoi sostenitori. Domani quindi gli azzurri (fra i quali farà il [redacted] debutto stagionale Sanna, al posto di Mascheroni) dovranno far dimenticare la scialba prova di domenica scorsa e cercare di non lasciarsi distanziare dalla capolista.

La Solbiatese, si è detto, sarà impegnata a Lodi contro il Fanfulla. Il pronostico parla chiaramente a favore degli ospiti: altrettanto il Fanfulla è penultimo in classifica e pur mostrandosi in leggero progresso a Novara, è ancora ben lontano da un rendimento tale da mettere in discussione il risultato di domani.

Delle altre squadre più in vista in questa prima parte di campionato, il Como ospiterà il CRDA, mentre la Biellese riceverà la Cremonese. In entrambi i confronti le squadre di casa sono nettamente favorite.

L'Ivrea riceverà domani il Legnano. Il momento, per la squadra di Djalalicci, non è particolarmente felice e domenica scorsa la sconfitta di Piacenza ha reso ancora più precaria la situazione di classifica dei piemontesi. Domani il Legnano rappresenterà per l'Ivrea un ostacolo piuttosto duro, anche considerando la necessità per i lombardi di ottenere un risultato positivo per mantenere inalterato il distacco dalle squadre di testa.

Nella serie D

L'Asti ospita il Rapallo - L'Imperia a Vercelli - Il Cuneo [redacted] ricerca di un successo contro il Sestri Levante

Dopo la sconfitta subita a Vercelli e il pareggio ottenuto domenica scorsa sul campo del Sestri Levante, l'Asti avrà domani l'occasione di rifarsi giocando in casa contro la capolista Rapallo. Pur non essendo un incontro decisivo per la riconquista da parte dell'Asti, del primo posto in classifica, la partita di domani è senza dubbio una delle più interessanti dall'inizio del campionato di serie D.

Naturalmente [redacted] sul Rapallo, oltre che accelerare il ritorno in vetta alla graduatoria, ridarebbe l'iniziale slancio ai granata, i quali, anche quest'anno, si battono per la promozione. L'avversaria degli astigiani, occorre riconoscerlo, è una delle squadre più forti e dall'inizio della stagione ha perso una sola partita. Non bisogna quindi farsi molte illusioni di battere il Rapallo senza disputare una partita eccezionale.

La nona giornata vede la Pro Vercelli seriamente impegnata contro un'ospite di grande riguardo come l'Imperia. I ragazzi di Ottino hanno attraversato un periodo poco felice, e nonostante la sconfitta subita domenica scorsa sul campo della capolista, sono decisi ad assicurarsi una bella vittoria come fecero contro i favoriti astigiani. Con tutto il rispetto per la formazione ligure, le maglie bianche della Pro Vercelli pensano [redacted] aver superato [redacted] fase di rodaggio e di potersi battere senza alcun timore anche contro le maggiori squadre del girone.

Le altre partite in programma sui campi piemontesi riguardano Cuneo-Sestri Levante e Pinerolo-Albenga. Il confronto che suscita maggiore interesse è quello che si disputa sul campo del Cuneo, dove la compagine di Pinacci spera di ritenere quel successo che insegue da parecchie settimane per iniziare la risalita dal fondo della classifica.

Nel Premio Castello di Stupinigi

Humbug favorito [redacted] a V[redacted]

Lester Piggot non sarà domani a Torino; ingaggiato in India per la grande riunione invernale di galoppo, al pari di altri grandi fantini inglesi e francesi (fra questi Roger Poincelet, il jockey che portò al successo Prince Royal nell'Arc de Triomphe) non avrebbe potuto giungere lunedì mattina ai centri di allenamento se si fosse fermato a Torino per la riunione di corse. Lester Piggot ha però assicurato la sua presenza nella prossima primavera.

I saltatori saranno di scena nel ricco Premio Castello di Stupinigi — due milioni, 4000 metri ad ostacoli — che vedrà alla partenza: Tarikhana (67 A. Maranzana), Termidoro (71 F. Nutti), Humbug (77 G. Morassutti), Ishermann (64 F. Capone), Thomas (72 F. Mazzoni), Fedini (65 A. Heigmeyer).

Humbug è il favorito della prova; ha però un peso severo, che potrebbe metterlo in difficoltà nei confronti del qualitativo Thomas. Ricchissimo di partenti la riunione — che comincerà alle 14,15 — con il record di tredici cavalli in pista nel Premio Mocrone.

Due interessanti corse saranno il Premio Valle Sauglio con il debutto di Immortal Rage contro ottimi soggetti e l'handicap Premio Val Sarchio aperto ad ogni risultato.

I favoriti: Premio Rivista Ippica (gentlemen; L. 400.000, m. 2000; 5 part.): Ormanthus-Tudor II; Premio Valle Sauglio (L. 770.000, m. 1800; 7 part.): Immortal Rage-Varallo; Premio San Gillio (lire 1.000.000, m. 3000, siepi; 6 part.): Cnorgnè-Hat Tip; Premio Castello di Stupinigi (lire 2.000.000, m. 4000, ostacoli; 6 part.): Humbug-Thomas; Premio Val Sarchio (L. 600.000, m. 1200; 8 part.): Orsana-Mandriolo; Premio Mocrone (L. 500.000, m. 1400; 13 part.): Nono Qua-Conte Harwell-Mirzagain; Premio Ala di Stura (lire 400.000, m. 2000; 8 part.): Fia-Antigunna. Duplice accoppiata sui premi Val Sarchio e Ala di Stura.

Serenamente è mancato il
Dott. Angelo Preve
di anni 65
Veterinario Consorziale di Orbassano

Ne danno il triste annuncio la sorella Teresa ved. Gambino, Clara vedova Luogo, le nipoti Rita e Giuseppina Gambino e parenti tutti. I funerali avranno luogo in Orbassano sabato 21 novembre alle ore 15. La salma verrà trasportata e tumulata nella tomba di famiglia. I famigliari ringraziano il dott. Alberto Canna per le affettuose cure prestate.
— Orbassano, 20 novembre 1964.

Il dott. Vincenzo Cottino e famiglia sono vicini ai famigliari per la grave perdita del
[redacted] Angelo Preve
maestro ed amico.
— Torino, 20 novembre 1964.

L'Ordine, il Sindacato dei Medici Veterinari e il Veterinario Provinciale di Torino prendono viva parte al dolore della Famiglia per la perdita del
Dott. Angelo Preve
— Torino, 20 novembre 1964.

La Famiglia: Giuseppe Cilardi, Anna Carolina ved. Cilardi si associano al dolore dei famigliari del
Dott. Angelo Preve
— Torino, 21 novembre 1964.

Cesare Guercio e famiglia, Dott. Italo Devio partecipano al dolore.

Amministratori e Dipendenti del Comune di Orbassano prendono viva parte al lutto della famiglia Preve Gambino.

Partecipano commossi al dolore della famiglia per la perdita dell'indimenticabile
Dott. Angelo [redacted]
gli esercenti di macelleria, salumerie e gli agricoltori di Beinasco e Borgaretto:
Giuseppe Aprato, Giuseppe Fasta, Bruno Giacomelli, Aldo Isoardi, Riccardo Martinetto, Dante Fossi, Sergio Gamotti, C. Mascara, Giuseppe Damilabella, Giuseppe e Carlo Garetto, Mario Cinardi, Pietro Quaglio, Simone Nasia, Domenico Maccagno, Rag. Luigi Alfaar, Attilio Cevaiola, Bartolomeo Rosso, Fratelli Brondino, Andrea Garzo, Fratelli Borra, Giuseppe Morello, Giuseppe Fara, Fratelli Panibello.
— Orbassano, 20 novembre 1964.

Rassegnazione speranza fede accompagnarono
Carlo Gaudin
La moglie Marcella Camerana con mamma e parenti ne annunciano la dipartita. I funerali domenica 22 ore 10,30 da via Donati 29. Non fiori ma Messe.
— Torino, 21 novembre 1964.

I Condomini di v. Donati 29 partecipano al dolore della famiglia per la morte del signor
Carlo Gaudin
— Torino, 20 novembre 1964.

La Ditta Valdale il suo Titolare Giulio Degli Esposti e famiglia partecipano al dolore per la scomparsa dell'amico
Carlo [redacted]in
— Torino, 20 novembre 1964.

Lino Agnoletti e famiglia partecipano commossi la dipartita dello stimato collaboratore e amico
Carlo Gaudin
— Torino, 20 novembre 1964.

Gli Amici di via Donati 29 partecipano con vivo cordoglio al grande dolore della famiglia Gaudin.

La Famiglia [illegible] prendono viva parte al dolore per la scomparsa del compianto
Carlo Gaudin
— Torino, 21 novembre 1964.

Per l'immatura scomparsa dell'indimenticabile e caro amico
Carlo Gaudin
si associano al grande dolore di Marcella:
Famiglia Bauccio, Famiglia Bonelli, Famiglia Cazzola, Dora Casi, Ivo e Virginia De Paoli, Famiglia Delfino, Famiglia Fiso - Volpi, Famiglia Manlea, Famiglia Morra, Famiglia Mottino, Famiglia Molinaro, Famiglia Muzzo, Famiglia Omedè, Cibia e Mario Federici, Ice e Paolo Pagliano, Famiglia Rapelli, Famiglia Regis, Famiglia Rosetti, Ester e Armando Rossi, Famiglia Schiera - Restagno, Avv. Carlo Trabucco e Signora.
— Torino, 21 novembre 1964.

La Piccola Ribalta è particolarmente vicina alla cara Consorte ricordando con grande affetto l'appassionato Sostenitore, Amico del Teatro e dei filodrammatici [redacted].

Serenamente come è vissuto all'affetto di stimare e ricordare all'affetto della sua famiglia l'anima buona del
Cav. Annibale Cina
di anni 76
Ne danno il tristissimo annuncio: la moglie Giulia Blave, il figlio Giulio con la moglie Celerina Comino, i nipotini Silvia, Alberto e Guido e parenti tutti. I funerali avranno luogo sabato 21 corr. alle ore 15 partendo dall'Ospedale Civile S. Croce e proseguiranno per il Cimitero di S. Rocco Castagnaretta. La Messa di Settima verrà celebrata nella Chiesa Parrocchiale di S. Giovanni Bosco sabato 28 corrente alle ore 7,30.
— Cuneo, 20 novembre 1964.

Il Presidente, i Consiglieri ed il Personale tutto dell'Ospedale Civile S. Croce di Cuneo si uniscono al dolore dell'Amministratore dell'Ente geom. Giulio Cina per la scomparsa del padre
Cav. Annibale
— Cuneo, 20 novembre 1964.

E' mancata all'affetto dei suoi cari
Maria Castagneri [redacted] Morlo
Addolorati lo annunciano: figlie Nini, Nori, Elsa, Giulia, Gabri, generi e nipoti. Funerali domenica 22, ore 10,30 da corso Regio Parco 48. La cara salma verrà tumulata in tomba di famiglia nel cimitero di Caret. La presente è partecipazione e ringraziamento. Per volontà dell'estinta la famiglia non prende lutto.
— Torino, 20 novembre 1964.

La Presidenza, il Consiglio di Amministrazione, il Collegio Sindacale, la Direzione Generale ed il Personale dell'Istituto Federale di Credito Agrario per il Piemonte e la Liguria prendono viva parte al dolore del Consigliere dell'Istituto prof. dr. Francesco Sarasso per la scomparsa della mamma signora
Laura Bernabino ved. Sarasso
— Vercelli, 19 novembre 1964.

L'Istituto Bancario San Paolo di Torino prende parte al lutto del suo Funzionario Dottor Ugo Albergo per la scomparsa del Padre Signor
Enrico Albergo
— Torino, 21 novembre 1964.

RINGRAZIAMENTO

La figlia Anna col marito Felix Pecollo commossi e grati per le grande dimostrazioni di stima ed affetto date al loro amato Papà
Lorenzo Franchino
ringraziano il Sindaco geom. comm. Orazio Rapelli, la Soc. Filarmonica e la popolazione di Pianezza; la Soc. Filarmonica, i dipendenti SPAM e la popolazione di Borgofranco, i parenti, gli amici, i conoscenti e quanti con la presenza, fiori e scritti ne hanno onorato la cara memoria. Messa di Trigesima nella Chiesa Parrocchiale di Pianezza il 17 dicembre alle ore 9.
— Borgofranco d'Ivrea, 21-11-1964.

Improvvisamente assistito dai suoi cari è improvvisamente deceduto il
Cav. Giovanni Costantino
Capo Servizio
Officine RIV Villar Perosa
ex comandante partigiano
di anni 43
Angosciati ne danno il doloroso annuncio: la mamma Lucia Godone ved. Costantino; la moglie Maria Luisa Daghero con i piccoli Sandro e Roberto, il fratello Enrico con la moglie Carla Baldrighi e figlia Rosanna; i parenti tutti. I funerali avranno luogo sabato 21 corrente alle ore 15 partendo dall'Ospedale Civile E. Agnelli. Il presente serve da partecipazione e da ringraziamento.
— Pinerolo, 20 novembre 1964.

La famiglia Daghero partecipa angosciata al dolore della figlia e sorella Maria Luisa per la perdita del caro
Giovanni
— Villar Perosa, 20 novembre 1964.

Le sorelle Daghero insegnanti e Giuditta Daghero partecipano affettuosamente al grande dolore della nipote Maria Luisa per la morte del caro
Giovanni
— Cumiana, 20 novembre 1964.

La Direzione, gli Impiegati e le Maestranze della S.p.A. RIV dello Stabilimento di Villar Perosa prendono viva parte al dolore della Famiglia per l'immatura scomparsa dell'apprezzato collaboratore
Cav. Giovanni Costantino
— Villar Perosa, 20 novembre 1964.

Impiegate e Impiegati del Servizio personale - Off. RIV di Villar Perosa profondamente addolorati per l'improvvisa scomparsa del
Cav. Giovanni Costantino
prendono viva parte al cordoglio della famiglia Costantino e Daghero.
— Villar Perosa, 20 novembre 1964.

La Commissione Interna e le Maestranze tutte dello Stabilimento RIV di Villar Perosa esprimono alla famiglia il loro profondo dolore per l'immatura scomparsa del
Cav. Giovanni Costantino
— Villar Perosa, 20 novembre 1964.

Le Formazioni Partigiane delle Valli Pinerolesi, annunciano con [redacted] cordoglio la [redacted] di
Giovanni Costantino
Comandante Partigiano
— Pinerolo, 20 novembre 1964.

Partecipano commossi al grave lutto delle Famiglie: Francesco Aiautti, Carlo Amprimo, Carlo Avondo, Sergio Battaglino, Rinaldo Bocchio, Guido Bour, Cesare Bosso, Emilio Benassa, Isidoro Bruno, Natale Cotrolo, Renzo Cardamone, Bruno Castagna, Giovanni Chiara, Carlo Chiavassa, Virgilio Cipolla, Giovanni Civra, Sandro Colla, Marcello Collino, Giuseppe Conte, Apostino Davoli, Mario Delmastro, Bianca Doria, Aldo Durand, Giuseppe Faudone, Attilio Ferolla, Norberto Ferraro, Sergio Fraire, C. Battista Galdo, Renato Gallo, Roberto Gaibazzi, Biagio Gay, Mario Ghinaso, Sergio Gottero, Luciano Guala, Domenico Lavia, Giuseppe Megliano, Osvaldo Martina, Giovanni Marra, Edmondo Martin, Oreste Martin, Lorenzo Miletteni, Battista Miles, Renzo Morè, Giuseppe Morè, Giorgio Negri, Giorgio Pasticchi, Aldo Pascal, Pietro Pesce, Stefano Peretto, Paolo Pettavel, Libero Pinna, Francesco Pocobello, Luigi Priolo, Michele Prenella, Ferdinando Raina, Dario Rollero, Luigi Rota, Rinaldo Simondi, Ugo Simonetti, Vittorio Spandoli, Giovanni Torrero, Giorgio Vignotti, Plinio Zanetti, Giorgio Zerbola.
— Villar Perosa, 20 novembre 1964.

Prendono affettuosamente parte al dolore della Famiglia per la repentina scomparsa del
Cav. Giovanni Costantino
Sergio Arias, Cesare Annibaldi, Paolo Annibaldi, Alberto Salibano, Giovanni Bellay, Luigi Bonansi, Mario Bosso, Giuseppe Cinavesca, Paolo Dazzi, Mario Ferrato, Francesco Pizza, Mario Gaccone, Giuseppe Giolitti, Luigi Giordano, Marcello Hosserati, [illegible], Renzo Raiso, Lucia Ribeca, Paola Riccadonna.
— Torino, 20 novembre 1964.

Gli Amici del Centro Ricreativo RIV partecipano con vivissimo cordoglio alla scomparsa del
Cav. Giovanni Costantino
— Torino, 20 novembre 1964.

I cugini Peirotti, Fiavano e Miserdi partecipano al grande dolore della famiglia Costantino per l'immatura scomparsa del caro
Giovanni
— Carignano, 20 novembre 1964.

Franca e Giovanni Passatta partecipano al dolore della famiglia per la perdita dell'amico
Giovanni
— Torino, 20 novembre 1964.

Munito dei conforti religiosi è deceduto all'età di 89 anni il
Dottor Ernesto Giovanelli
ex medico condotto di Piobesi Torinese
Ne danno il doloroso annuncio il figlio Luigi con la moglie Ada Zanelli e figlie Attilia e Maurizia, la figlia Emilia Bertone; la cognata Albertina Magnaldi con la figlia Giulia, la nipote Angiola De-Maury; partecipano al dolore dei famigliari l'affezionata Ines Maro e le famiglie Giuliano e Perino che ne ebbero devota ed amorevole cura. Un ringraziamento particolare al dottor Natale Cariglio ed all'infermiera Alba Ferranti per la premurosa assistenza. I funerali avranno luogo in Piobesi Torinese, oggi alle ore 14,30, la cara Salma proseguirà per la tumulazione nel Cimitero di Torino.
— Piobesi, 21 novembre 1964.

Impiegate, Impiegati e Subagenti Soc. Cattolica d'Assicurazione, Agenzia di Torino, partecipano al dolore del titolare dott. cav. Luigi Giovanelli per la perdita del
Padre
— Torino, 21 novembre 1964.

La F I A T Direzione Italia con i Collaboratori tutti si associa con profondo cordoglio al dolore dei famigliari per la dipartita dell'
Ing. Mario Ravetto
da molti anni apprezzato valente collaboratore quale Commissionario Fiat in Palermo.
— Torino, 21 novembre 1964.

Partecipano vivamente commossi il Direttore ed il Personale tutto della Filiale F I A T di Palermo.

Cristianamente è mancato ai suoi cari
[redacted] Castello
Dolorosamente l'annunciano: la moglie Maria, i figli Alberto e Lina con le rispettive famiglie e parenti tutti. I funerali avranno luogo domenica 22 corr. alle ore 10,30 in Castagnole Po, con partenza da Torino, via Medici 122, ore 8,30.
— Torino, 20 novembre 1964.

E' mancato ai suoi cari
Pietro Camagna
Partecipano la triste notizia il figlio Luigi e moglie, la nipote Antonietta e famiglia, i parenti tutti. Funerali oggi sabato 21, ore 14,30, da corso Italia 21.
— Trino Vercellese, 21-11-1964.

Improvvisamente è mancato ai [redacted] cari
Ottavio [redacted]
Addolorati lo annunciano la moglie, figli, nuora, parenti tutti. Funerali domani ore 10,30 via Pinerolo 10.
— Torino, 21 novembre 1964.

Dottor Achille Caresola
1921 — 1949
Elda Bachi Caresola
1884 — 30-10-1964
Furio Caresola, nella più angosciosa solitudine, piange il Figlio e la Moglie adoratissimi. Ringrazia i buoni che saranno con lui in affettuoso ricordo. Messa di suffragio Parrocchia Ss. Pietro e Paolo martedì 24 corr., ore 9,30.
— Torino, 21 novembre 1964.

1959 — 1964
RAG.
Cesare Enrico Bernabi
La moglie sempre lo ricorda.
— Torino, 21 novembre 1964.

Continua a pagina 17

La difficile domenica delle "milanesi"

Il Milan riceve la Fiorentina L'Inter sul campo del Bologna

Viani e Liedholm alle prese con un problema

Incerto Ferrario tra i rossoneri

Nel caso il giovane attaccante non fosse in grado di scendere in campo giocherebbe Fortunato nel ruolo di ala sinistra

Dal nostro corrispondente

Milano, sabato sera.

Nonostante il primato in classifica e la soddisfazione provata nel battere per tre a zero i rivali dell'Inter, i rossoneri del Milan, da ieri sera in ritiro, hanno sfogliato durante la settimana il consueto impegno, sotto il pugno di ferro dello «sceriffo» Viani e del flemmatico ma severo Liedholm. La ammenda di cento mila lire a Ferrario è stata confermata (anzi l'ho proposta, gliel'ho data» ha precisato il direttore sportivo rossonero), perché il giocatore, con la sua noncuranza ha indirettamente nuociuto alla squadra, la cui formazione dovrà rimanere incerta fino a domattina.

Se Ferrario avesse assoggettato il ginocchio alle applicazioni di terapia fisica anziché allenarsi come nulla fosse, già ieri sera i tecnici del Milan sarebbero stati in grado di confermare la formazione del «derby». Invece bisognerà attendere fino a domattina. Se Ferrario non fosse in condizioni di scendere in campo, e causa appunto del suo ginocchio martellato, la prima linea rossonera dovrebbe schierarsi con Mora, Lodetti, Amarildo, Rivera, Fortunato. Altrimenti, se il giovane attaccante farà in tempo a rimettersi, giocherà l'attacco che ha inflitto tre goals all'Inter e precisamente Mora, Ferrario, Amarildo, Rivera, Lodetti.

Il settore difensivo non subirà variazioni, anche se il portiere Ghezzi ha dichiarato di essere in buone condizioni di forma e quindi in grado di riprendere il suo posto in squadra. Barluzzi, che non è un giovane (ha ventinove anni compiuti) ha disputato quattro partite di fila senza subire nemmeno un goal e sarebbe pertanto inopportuno estrometterlo in questo momento dalla squadra.

I rossoneri, pur temendo le ritorse e le possibilità della Fiorentina, sono sorretti da un certo ottimismo: la funzionalità della squadra non perde una battuta e se non capiteranno incidenti o infortuni, la vittoria non dovrebbe sfuggire. Sussiste la minaccia della nebbia, consueta nella stagione autunnale (ieri gli aeroporti di Linate e della Malpensa hanno dovuto essere chiusi al traffico e gli apparecchi sono stati dirottati verso Genova e verso Torino); ma se le condizioni atmosferiche non peggioreranno l'affluenza del pubblico sarà notevole.

l. c.

Amarildo (qui con Burgnich) sarà in campo a S. Siro

Chiappella non ha dubbi

«Gonfiantini può giocare»

Per il mediano della Fiorentina si tratta dell'esordio stagionale - Rivoluzionata la difesa

Kurt Hamrin

Dal nostro corrispondente

Firenze, sabato sera.

Chiappella ha deciso: giocherà Gonfiantini e, così, la Fiorentina affronterà il Milan sul campo di San Siro con questa formazione: Albertosi, Castelletti, Marchesi, Guarneri, Gonfiantini, Pirovano, Hamrin, Maschio, Orlando, Beraglia, Merlone.

Quando giovedì sera scoppiò la grana Robotti, si era molto incerti sulla possibilità di schierare Gonfiantini sia perché questo avrebbe automaticamente significato un completo rivoluzionamento del settetto difensivo (spostamento di Guarneri da centromediano a laterale sinistro e di Pirovano da laterale destro a laterale sinistro) sia perché Gonfiantini non ha ancora disputato un incontro di campionato, sia, infine, perché in verso singolare si era infortunato a un ginocchio.

Nell'allenamento di ieri, però, Gonfiantini ha dimostrato di essere fisicamente a posto e Chiappella ha deciso di farlo scendere in campo contro il Milan.

Gonfiantini ha accettato disciplinatamente la decisione del trainer, ma, naturalmente con qualche preoccupazione: «È un bell'onore e una bella prova di fiducia che riceve e, si capisce, farò di tutto per rispondere in pieno alle aspettative. Tuttavia confesso che non mi va poi tanto di pensiero. Non dico che preferirei non giocare, che, anzi, se qualcuno mi annunziasse che Chiappella ha cambiato parere, ci rimarrei molto male, tuttavia sento molto questa responsabilità».

Chiappella, a sua volta, ha dichiarato: «Gonfiantini sta bene, si è preparato ed è perfettamente in grado di giocare. Inoltre appartiene alla rosa dei titolari. Non vedo perché, a queste condizioni, non avrei dovuto impiegarlo a San Siro».

«La partita di Milano — ha aggiunto qualcuno — è molto importante e si potrà pensare che l'esordio stagionale di Gonfiantini sarebbe stato più opportuno in una gara meno pericolosa».

«Ho l'impressione che si esageri un po' — ha replicato Chiappella — che la gara di Milano sia importante e difficile lo sappiamo tutti, ma a San Siro non si gioca la vita o la morte della Fiorentina. Si gioca, semplicemente una partita che può essere perduta, vinta, o pareggiata».

Giordano Goggioli

Neroazzurri e bolognesi si preparano ad una sfida polemica

Guerra fredda tra Herrera e Bernardini

Dal nostro corrispondente

Bologna, sabato sera.

L'Inter a Bazzano, Bologna a Castel San Pietro: nei due quartieri generali vengono preparati i piani di una battaglia importantissima per entrambe le squadre. Agli effetti pratici, cioè di classifica, è l'Inter che gioca grosso a Bologna.

Proprio per queste ragioni psicologiche (vale a dire in squadra le ansie e timori quasi in disarmo) la compagine rossoblù ha bisogno di vincere; l'Inter, invece, potrebbe accontentarsi del pari. Ciò la fa trovare in una situazione di vantaggio, anche perché, lasciando l'iniziativa all'avversario, l'undici di Herrera si trova nella condizione ideale di fare il proprio gioco; che è quello di aspettare le puntate, per ribattere in contropiede.

Il Bologna vorrà in questa trasferta? Bernardini, fatto saggio dalla esperienza passata e soprattutto dall'incontro di Pasqua, in piena clima di «caso doping», ha sicuramente pensato ad una tattica più accorta. Egli ha ammesso di aver studiato a lungo la partita, la altre parole di essersi impegnato a fondo. Dice Fogli, uno degli elementi chiave della manovra rossoblù: «Domani sarà soprattutto importante usare il cervello, se andremo, all'arrembaggio, rischieremo di essere infilati. Dovremo disputare una partita ragionata».

I bolognesi, dopo l'ultima sconfitta (la quarta di questo disastroso inizio) sono decisi a riscattarsi. Non manca la fiducia e Bernardini solitamente cauto e misurato si professa ottimista affermando: «I miei ragazzi vinceranno». Al che Herrera ha risposto: «Se Bernardini dichiara questo, vuol dire che è preoccupato, che c'è qualcosa che non va». L'incontro di rivincita matura in un clima polemico e lascia un piazza di incertezza fino all'ultimo. Incertezza che riguarda anche il Bologna, per quanto concerne l'utilizzazione di Pascutti che in settimana si è allenato, ma che dovrà dire lui stesso se si sente o meno di scendere in campo.

Enzo Masi

Pascutti (a destra) oggi dovrà dire a Bernardini se si sente di giocare domani

Raimondo d'Inzeo si afferma a Bruxelles

BRUXELLES, sab. sera.

Il cavaliere italiano Raimondo d'Inzeo ha vinto oggi il «Prix du Syndicat d'initiative» del concorso ippico di cinque giorni inaugurato oggi a Bruxelles. D'Inzeo, in sella a «Bella at Cromwell», ha totalizzato 33 punti ed un tempo di 41"1 sul percorso di dieci ostacoli.

Nell'ordine alle spalle dell'italiano si sono classificati: 2. Alwin Schockemuhle, Germania Ovest; 3. Anton Ebner, Olanda; 4. Hermann Schridde, Germania Ovest; 5. Nelson Pessoa, Brasile.

Nella gara d'apertura, il «Prix de la Ville de Bruxelles» la vittoria è andata all'irlandese Tom Brennan, in sella a Kilrush, che ha totalizzato zero punti e un tempo di 33,5 secondi. Nella gara D'Inzeo si è piazzato quarto a pari merito con altri due cavalieri con zero penalità e un tempo di 38"2.

L'olimpionica Hecher sospesa per tre mesi

VIENNA, sabato sera.

La commissione disciplinare della federazione tirolese di sci ha sospeso per tre mesi da tutte le gare che si svolgeranno all'estero la sciatrice olimpionica Traudi Hecher, medaglia di bronzo allo Olimpiadi di Innsbruck, perché ritenuta «colpevole di aver danneggiato col suo comportamento il prestigio e l'onore della federazione tirolese, e quindi della federazione austriaca». La Hecher avrebbe accettato, contrariamente a quanto prevede il regolamento di passare da una nazione di sci ad un'altra, dalla quale sembra abbia ricevuto notevoli vantaggi materiali.

Per un improvviso attacco di angina

Jair in ospedale

MILANO, sabato sera.

Da ieri mattina i neroazzurri dell'Inter sono in ritiro a Bazzano, a 23 chilometri da Bologna, in attesa del grande scontro coi rivali cittadini. Il capitombolo del «derby», anche se non privo di attenuanti valide (Marzolla in non buone condizioni fisiche, Corso e Milani assenti, l'arcigno Cancellia pressoché nullo) ha scosso la squadra, i sostenitori e lo stesso Herrera, che si è anche lasciato sfuggire qualche incauta dichiarazione (rivelatasi poi al momento di lasciare Milano in tarpedine) «Ho detto semplicemente la verità: ci hanno contabilizzato soltanto uno scudetto su quattro e ciò trova ampia conferma in tutto quanto è avvenuto durante gli scorsi campionati».

E' probabile che il commissario della Lega nazionale, atteso oggi a Milano, deferisca alla commissione disciplinare il direttore tecnico neroazzurro, il quale però non è recidivo, in quanto le sanzioni si esauriscono al termine di ogni singola ricicletta. Ma la commissione disciplinare (nominata dal consiglio federale) ravviserà gli estremi della responsabilità personale, Herrera potrà essere punito con la deplorazione o al massimo con un'ammenda.

Non si può comunque dire che in questo difficile momento l'atmosfera dell'Inter sia proprio turbata: però si respirerebbe un'aria migliore se domani il ricostituito undici neroazzurro sapesse evitare almeno la sconfitta. Marzolla in cui mag'ie ha dato alla luce durante la notte una bambina (Maria) conta di giocare all'altezza del suo valore ed anche Corso e Milani, ormai completamente ristabiliti, getteranno sul piatto della bilancia il loro apprezzato apporto per ricollocare prontamente le sorti della squadra.

Nella serata di ieri una nuova «tegola» sulle speranze di Helenio Herrera e dei neroazzurri: Jair colpito da febbre ha dovuto rientrare a Milano per essere ricoverato in clinica, a causa di un forte attacco di angina. Il suo posto sarà preso da Fairé, oppure da Domenghini. Il c.t. interista deciderà oggi nel tardo pomeriggio.

Alla palestra della Ric

Le cestiste del Fiat contro il Pejo Brescia

Domani, con inizio alle ore 17,30 nella palestra Ric di viale Dogali, si svolgerà l'incontro di pallacanestro fra le squadre del C. S. Fiat e del Pejo Brescia per il campionato femminile di serie A.

Le campionesse d'Italia del C. S. Fiat sono attualmente al comando della classifica avendo battuto domenica scorsa a Faenza, nella prima partita di campionato, l'Omsa.

CONFEDERAZIONE GENERALE DELL'INDUSTRIA ITALIANA

Comunicato N. 2

La non conoscenza dei fenomeni economici, delle loro cause ed effetti, porta ad errori di politica economica dai quali il Paese e particolarmente le categorie meno abbienti sopportano a caro prezzo le conseguenze.

La Confederazione Generale dell'Industria Italiana è venuta nella determinazione di offrire all'opinione pubblica elementi di giudizio basati su dati statistici e valutazioni tratti dalle fonti più qualificate.

COSTO DEL LAVORO E DIVIDENDI DELLE 13 TRA LE MAGGIORI SOCIETA' INDUSTRIALI DEI COMPARTI PRODUTTIVI PIU' IMPORTANTI

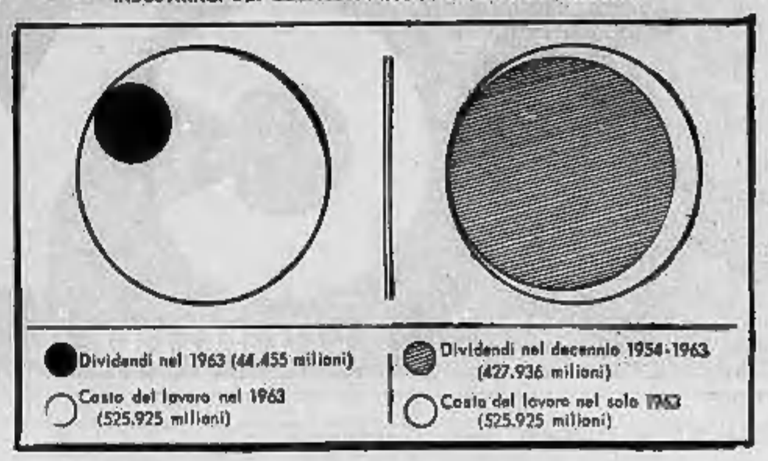

Da parte di chi si propone di gettare discredito sull'industria italiana si continua ad affermare che l'economia del nostro Paese è dominata da pochi monopoli che opererebbero una "accumulazione di capitale" a danno di tutta la collettività.

Il termine "monopolio" si tende, artatamente, a farlo coincidere con quello di "grande industria".

Si riportano, per 13 delle maggiori società industriali dei comparti produttivi che si possono ritenere i più importanti, l'ammontare del costo del lavoro sostenuto nel 1963, l'ammontare del dividendo corrisposto nello stesso anno ed il totale dei dividendi pagati nel decennio 1954-1963.

Si rileva:

a) che il costo del lavoro sostenuto nel 1963 è di oltre undici volte superiore ai dividendi distribuiti nello stesso anno;

b) che i dividendi distribuiti in tutto il decennio, che si riferisce ad un periodo di congiuntura favorevole, rappresentano un ammontare totale di molto inferiore al costo del lavoro sostenuto nel solo anno 1963.

L'affermazione di eccessivi utili monopolistici di cui godrebbe l'industria italiana è falsa ed in malafede. La verità è che, se si rapportano i dividendi distribuiti al capitale effettivamente investito, frutto di risparmio (le 13 società considerate contano 500.710 azionisti contro 258.142 dipendenti), i redditi nell'industria sono stati in Italia inferiori al saggio normale dell'interesse.

Si obietterà che oltre ai redditi distribuiti vi sono stati altri redditi accumulati e non distribuiti. Orbene, l'industria italiana nel decennio 1954-63 non ha potuto costituire i fondi necessari per seguire il progresso della tecnica ed ha dovuto far ricorso ad un crescente indebitamento sia bancario che con emissioni di obbligazioni.

Gli accantonamenti che le aziende fanno per ammodernare gli impianti vanno soprattutto a vantaggio dei lavoratori dipendenti e della collettività attraverso riduzione di prezzi.

Distruggere, o comunque ridurre con eccessive pressioni sindacali e fiscali, gli utili imprenditoriali significa impedire il progresso dell'industria italiana con le inevitabili conseguenze di annullare le possibilità di aumenti reali nei salari e di far risorgere nel paese la disoccupazione.

Un'errata politica economica e sindacale ha condotto alla presente situazione, che non ha riscontro in alcuno degli altri paesi liberi europei.

SOCIETA' INDUSTRIALI	Dividendi distribuiti		Costo del lavoro nel 1963		
	Decennio 1954-63	1963	Totale	Retribuzioni	Oneri sociali e previdenziali
	(in milioni di lire)				
Cartiere Burgo	13.901	0	11.211	7.139	4.072
Cotonificio Cantoni	9.584	924	5.923	4.229	1.694
Fiat	157.238	21.850	262.327	180.400	81.927
Ercole Marelli	3.232	608	12.223	9.096	3.127
Eridania	15.008	1.200	5.979	4.200	1.779
Esso Italiana	612	0	11.130	6.123	5.007
Italcementi	36.300	4.800	9.857	6.400	3.457
Marzotto	5.830	1.350	15.337	10.200	5.137
Mokni e Pastificio Pantanella	907	132	836	598	238
Montecatini	108.966	0	80.183	54.825	25.358
Motta	2.585	720	14.738	8.987	5.751
Pirelli	41.800	6.800	53.281	33.985	19.296
Snia Viscosa	31.973	6.071	42.900	27.300	15.600
TOTALE	427.936	44.455	525.925	353.282	172.643

A CIASCUNO IL SUO CYNAR AL LIVELLO PREFERITO

Anche Cynar puro si beve nel **BICCHIERE CYNAR**, ampio, elegante, sicuro, appositamente studiato e realizzato per le esigenze pratiche della vita moderna.
Per bere bene, per offrire come si deve, servite Cynar nel **BICCHIERE CYNAR** a tre livelli.

CYNAR

CONTRO IL LOGORIO DELLA VITA MODERNA

ANNUNCI ECONOMICI

DOMANDE LAVORO L. 45 per parola

(Continua da pag. 15)

TRENTAQUENNE bolognese ex ufficiale fuoco, patente D, libero impegni familiari accetterebbesi qualunque lavoro. Tel. Sanremo 83-002 ore 10-17

TRENTUNENNE volenterosa referenziatissima, studi superiori, con 600 Multiple ottimi conti stabile o mezza giornata o sera ditte cap o senza macchina. Telefonare 804-151 mattinata. A120270

TUTTOFARE sana media età offresi piccola famiglia signorile zona centrale libera 1° dicembre. Scrivere: «Pubblicità Stampa 3682 — Torino».

VENTICINQUENNE cuoco offresi mense aziendale o ospedali. Telefonare 281-510. A121222

VERNICIATORE con patente B offresi qualsiasi lavoro escluso carrozzeria. Telefonare 547-221.

VERNICIATORE qualificato offresi autista. Amoroso, via Po 5, Torino.

VENTIDUENNE media cultura patente B accetta qualsiasi incarico. Telefonare 518-212. A121258

VENTIQUATTRENNE bella presenza parla francese tedesco spagnolo offresi 2° portiere alberga. Scrivere: «Pubblicità Stampa 3676 — Torino».

VENTIQUATTRENNE militarmente posto pratico città referenziato offresi. Scrivere «Pubblicità Stampa 8225 — Torino». A121535

VENTITREENNE cameriere ristorante albergo offresi. Telefonare 502-592.

VENTITREENNE libero subito media cultura offresi magazziniere o simile. Telefonare 502-592. A121158

OFFERTE LAVORO L. 180 per parola

A. CERESA trasportatore autonomo proprio camione, città, referenziato, cauzionando. Telefonare 361-065.

A coniugi referenziati abbisogna tuttofare fisso amanto bambini, ottima retribuzione. Telefonare 500-424.

ASSISOGNO cameriera fissa pratica, giovane, referenze. Stipendio 60.000. Tel. 675-559. A121345

ACCONCIATORE cerca apprendista. Telefonare 344-406. A119101

AGGIUSTATORE calibrista abilissimo produttore, assumerebbe officina meccanica alta precisione. Tel. 630-555.

APPRENDISTA aiuto magazzino 15-18 anni robusto cercasi. Scrivere: «Pubblicità Stampa 3473 — Torino». A118721

ASSUMIAMO aiuto magazzino pratico bottoniera recapiterà veicolo indispensabile limitatissima. Scrivere: «Pubblicità Stampa 3447 — Torino».

ASSUMIAMO ciascuno imballatori disponga auto libero domicilio semplice ricalco, inquadramento sindacale. Scrivere: Novegrul, Marconi 47, Sesto (Milano). 26623

BALIA cercasi subito per bimbo 6 mesi. Telefonare 596-726.

BAMBINAIA referenziata disposta aiuto leggeri lavori casa assumerebbesi consigli bimbo in zona. Stipendio 70.000 mensili. Scrivere: «Pubblicità Stampa 3681 — Torino».

CAMERIERA pratica ristorante cercasi. Presentarsi via Monte Pasubio 33.

CAMERIERI belle presenza per night club in Alghero, referenziati cercasi. Scrivere: Rivoni, Pubblicità 17 C, Sanremo. 26644

CASA signorile già con aiuto cerca tuttofare fisso capace cucina. Ottimo stipendio. Telef. 273-527.

CERCASI aiutante meccanico meccanico. Telefonare 82-963.

CERCASI donna per pulizie studio medico. Telefonare 588-654.

CERCASI fattorino pensionato patente auto. Telefonare 878-334.

CERCASI operai e apprendisti falegnami. Grassi, via Po 57, Torino.

CERCASI per famiglia residente collina torinese tuttofare fissa esperta cuoca bella presenza massimo 40enne abilissima dotata senso responsabilità massima retribuzione ottimo trattamento. Indispensabile referenze primordine. Scrivere: «Pubblicità Stampa 4004 — Torino». A121451

CERCASI per signora anziana sola persona fidatissima per governo casa. Scrivere: «Pubblicità Stampa 7700 — Torino». A118941

CERCASI personale femminile bella presenza ristorante caratteristico in Alghero. Scrivere: Rivoni, Pubblicità 17 C, Sanremo. 26644

CERCASI parrucchiera 15-18enne. Via Avigliana n. 25. A118312

CERCASI parrucchiera o parrucchiere bravissimo disposto recarsi ridente cittadina Meridionale. Offre 70 mila mensili più vitto, alloggio. Telefonare 230-961. A117986

CERCASI ragazza giudiziosa governo bambino e piccoli lavori domestici. Telefonare 500-417.

CERCASI tuttofare mattino oppure giornata e pratica bimbi passeggio. Telefonare 81-658. A120949

CERCASI tuttofare referenziato fisso per contanti. Telefonare 331-085.

CERCASI tuttofare fissa giornata, trattamento familiare, 2 bimbi. Telefonare 380-417. 0458

CERCHIAMO idraulici tubisti-lattonieri solo se specialissimi e disposti lavori fuori Torino. Manoscriveré capacità referenze inviare a: «Pubblicità Stampa 3447 — Torino».

CUOCA e aiuto capacissima e referenziatissima cercasi con urgenza. Scrivere: «Pubblicità Stampa 3594 — Torino». A120251

CUOCO e aiuto cercansi per ristorante caratteristico in Alghero, referenziati. Scrivere: Rivoni, Pubblicità 17 C, Sanremo. 26644

CUSTODI coniugi pensionati cercasi villa centro Rivoli giardino e prato grande orto, moglie disposta lieve aiuto casa. Scrivere casella postale n. 13, Rivoli. A117192

DONNA robusta venti-quarantenne cercasi ore diurne per lavori casa ed assistenza signora inferma. Telefono 962-358. A120235

ELEMENTO provato capacità lavori giardinaggio cercasi. Presentarsi Società Ita, Strada del Drosso 132.

ELETTRICISTA specializzato pratico impianti civili ditta cerca. Telefonare 518-382 mattino.

ELETTRICISTA pratico impianti bruciatori nafta, conoscenza impianti termici cerca primaria ditta per servizio assistenza clienti. Patente auto. Esigesi referenze. Scrivere: «Pubblicità Stampa 7500 — Torino».

FAMIGLIA distinta residente centro Biella assumerebbe capacissima ragazza domestica fissa desiderosa duratura sistemazione 50.000 mensili, indicare età e referenze a: Pubblicità, casella 165, Biella. 26644

FAMIGLIA professionista cerca domestica fissa amante bambini. Telefonare 686-697. A118867

FAMIGLIA signorile cerca tuttofare fisso, referenziata. Telef. 757-697.

FAMIGLIA signorile cerca donna servizio a giornata dalle 8 alle 20. Telefonare 670-414 A121142

FARMACIA Torino cerca personale pratico specialità. Scrivere specificando età, posti occupati, referenze, pretese a: «Pubblicità Stampa 3526 — Torino». A118374

FRESATORI attrezzisti provetti stampi assumiamo. Scrivere: «Pubblicità Stampa 8231 — Torino».

IMPORTANTE calzificio assume operaie macchiniste calze. Presentarsi corso Brescia 86. A120324

IMPORTANTE impresa cerca escavatoristi e autisti. Telef. 585-965 ore 20. A118788

IMPORTANTE segheria cerca pialistore pratico lavoro ed manutenzione. Referenze. Scrivere: «Pubblicità Stampa 8147 — Torino». A120378

IMPORTANTE stabilimento automobilistico cerca patentato conducente caldaie. Scrivere: «Pubblicità Stampa 3605 — Torino». A120258

**INDUSTRIA PERIFERIA TORINO ASSUMEREBBE ELETTROMECCANICO MANUTENZIONE POSSIBILMENTE CON SCUOLE PROFESSIONALI) SALESIANE. MODERNO ALLOGGIO. SCRIVERE: «PUBBLICITA' STAMPA 8179 — TORINO».

LEGATORE cercasi esperto serio pensionato o comunque disponibile alcune ore diurne della settimana per preparazione apprendisti. Scrivere: «Pubblicità Stampa 3429 — Torino».

MACCHINISTA rettilinea cercasi. Telefonare 60-235. A119255

MAGLIERISTE esperte cercasi (maglificio Arietina. Telefonare 53-196 oppure presentarsi via Volta 9.

MAGLIFICIO Emma Ezra, via Garibaldi 13, assume abili stiratrici rimagliatrici, cucitrici. Tel. 521-885.

PELLICCIAIO tagliatore e provetto macchinista cercasi. Scrivere: «Pubblicità Stampa 3485 — Torino».

PERSONALE tuttofare bella presenza cerca persona sola. Scrivere serie identità 16.900.627 fermo posta, Torino. A118424

PER magazzinaggio e vendita articoli tecnici e attrezzature industriali cercasi elemento massimo 30enne serio volonterosa sono istruzione media preferibilmente provenienti da industrie meccanica lectio comunicativa adatto lavoro in équipe buone nozioni business. Scrivere: «Pubblicità Stampa 3452 — Torino». A118496

PERSONA sola cerca domestica quarantacinquenne tuttofare. Scrivere: «Pubblicità Stampa 3583 — Torino».

QUINDICENNE apprendista commessa cercasi ingresso cartoleria. Gamba, via Belfiore 22. A118770

RAGAZZO posticcissimo torni automatici età 16-17anne cercasi. Telefonare 725-803. A118479

RETTIFICATORE interni esterni veramente abile, perfetta conoscenza disegno, cercasi da industria Caselle Vice. Tel. 950-495 (telefonazione).

SIGNORA anziana sola residente in villa provvista ogni confortio in zona collinare a 27 km. da Alba cerca signora od signorina oltre anni 50 per servizio et compagnia. Indirizzare proposte e curriculum dettagliato a: «Pubblicità Stampa 3506 — Torino». A119014

SIGNORE, signorina residenti Torino provincia desiderose specializzarsi maglieria domicilio su macchine ultimi modelli, ottimo lavoro dopo sperimentazione gratuito. Cassoli, 8, Quintino 4 (cortile). C129

SIGNORINA sola cerca tuttofare referenziata 40-50enne, ottimo trattamento. Telef. 388-858 ore 19-21.

TUTTOFARE coppia referenziata cercasi coniugi con figlia 17enne. Telefonare 547-803 ore ufficio.

TUTTOFARE Rosa urge a distinta famiglia. Lavori leggeri. Ottimo trattamento. Telefonare 894-353.

TUTTOFARE pratica cucina referenziatissima, giornata cercasi. Telefonare 761-349. A116793

VENARIA abile tuttofare referenziatissima assumiamo fisso e giornata. Telefonare 490-370. A118570

STUDIO estetica medica cerca signorina massimo 18enne apprendista, referenze. Scrivere «Pubblicità Stampa 8302 — Torino». A121085

PIAZZISTI, RAPPR. L. 180 per parola

A venditori introdotti concediamo rappresentanza Torino, singola provincia piemontesi scaffalature metalliche brevettate sicuro avvenire. Si. Beloro 8, Torino, 544-852.

CHIMICO organico millenario offresi collaboratore scientifico prima impiego. Scrivere: «Pubblicità Stampa 7604 — Torino». A118247

EMILIA Romagna organizzato ed introdottissimo industrie meccaniche ed ferramenta rappresenterebbe ditte. Cassetta Pubblipan; 433 B, Bologna.

A esperto giovane dinamico viaggiatore introdotto autorimesse, autofficine, stazioni di servizio, industrie ecc. zona Piemonte Valle d'Aosta, per vendita attrezzature riparazioni autoveicoli offresi da seria ditta possibilità lavoro ottime condizioni retribuzione adeguata. Esigesi indubbia capacità referenze incompatibili possil occupati. Scrivere: «Pubblicità Stampa 213 — Milano».

AVENDO locali centro San Paolo macchina cerchi referenziatissimi dinamici laboriosi esaminerebbero proposta lavoro affari commercio. Telefono 375-361. Scrivere: «Pubblicità Stampa 3458 — Torino».

ESCLUSIVISTA articolo largo consumo cerca abile rappresentante introdotto cartolerie disposto abbinare. Telefonare 486-401. A118309

AZIENDA alimentare vasta clientela organizzata provincia Caserta abbinando coloniali esaminerebbe serie proposte importanti Ditte. Scrivere: «Pubblicità Stampa 3483 — Torino». A118788

CONFEZIONI di gran lusso cerca qualificato e ben introdotto rappresentante per Piemonte e Lombardia. Dettaglisti. Scrivere: «Pubblicità Stampa 3511 — Torino».

DINAMICO giovane esperienza pluriennale vendite, ingegno indotto per lavoro scritto suo proprio, cerca rappresentanza o impiego direzione vendite. Scrivere: «Pubblicità Stampa 7544 — Torino». A118597

INDUSTRIA cerca rappresentanti per vendita coppe camici e società enti alberghieri aspendali. Scrivere: Società Ghisi, Carasco (Genova, Chiavari).

DISPONENDO piccolo magazzino ufficio ottimo venditure già clientela per ristoranti alimentari esaminerebbe proposte prodotto attinente o altro in esclusiva. Scrivere: «Pubblicità Stampa 8022 — Torino».

FABBRICA piemontese cucine gas cerca agenti introdotti provincie Novara Vercelli Alessandria ed Asti Cuneo. Scrivere: «Pubblicità Stampa 7637 — Torino». A118565

IMPORTANTE industria farmaceutica cerca esperto introdottissimo propagandista veterinario ed zootecnico per Piemonte, Fisso mensile ed provvigione. Indispensabile automezzo. Scrivere con dettagliato curriculum ed referenze: «Pubblicità Stampa 3467 — Torino». A118704

IMPORTANTE ditta cerca piazzisti introdottissimi alimentari Torino abbinamento riso. Telefonare 391-510.

**IMPORTANTE SALUMIFICIO LOMBARDO ASSUME PIAZZISTI INTRODOTTI SALUMIERI ALIMENTARISTI TORINO, IVREA, AOSTA. SCRIVERE: «PUBBLICITA' STAMPA 3493 — TORINO».

INDUSTRIA costruzioni trasportatori meccanici, impianti di trasporto, cerca rappresentanti regionali, preferibilmente con deposito, bene introdotti industrie locali, serietà indiscussa. Scrivere referenziando a: Pubblimar Casella 388 — Pinerolo.

INDUSTRIA importante internazionale assume per la zona Piemonte Liguria personale di vendita esperienza almeno triennale con rivenditori, corrispondo stipendio, provvigioni, premi e rimborsi spese. Casella 342 M Sip, Milano. 26585

LEGNAMI azienda commerciale cerca rappresentante introdotto falegnamerie industrie edilizia Torino e provincia auto propria massima serietà massimo 40anni referenze dettagliate Sava, v.le Zuccarello 22, Montebelluna, Treviso. A118532

LUBRIFICANTI primaria industria per riorganizzazione zona cerca agenti inoltri automezzo. Ad elementi effettivamente introdotto rama offresi vantaggiose condizioni. Massima riservatezza. Scrivere casella Pubblimar 257, Genova. 26158

OLEIFICIO in Oneglia cerca serio, attivo elemento introdotto presso famiglie vendita famigliare purissimo olio di Oliva. Ottima occasione per chi abbia tempo disponibile, vasta conoscenza. Scrivere: Olio Taro, Imperia Oneglia. 26598

ORGANIZZAZIONE internazionale per lanciare nuovo metodo lavoro già sperimentato all'estero ed altre zone italiane articoli elettrodomestici largamente richiesti assume tre giovani collaboratori provincia Torino, Cuneo, Ivrea, Aosta. Assistenza malattia. Manoscrivere indicando età, studi, referenze ed curriculum a: «Pubblicità Stampa 168 — Torino».

PRATICO bar drogherie salumerie cerca rappresentanza. Tel. 281-782. A118622

RAGIONIERE ventottenne referenziato esaminerebbe proposte rappresentanza. Scrivere: «Pubblicità Stampa 7658 — Torino». A118801

RAPPRESENTANTE che già visiti fabbriche mobili in genere Torino e provincia offresi vendita a provigione articolo forte consumo. Scrivere: «Pubblicità Stampa 3558 — Torino».

SOCIETA' milanese prodotti alimentari ed dolciumi cerca subagenti per Torino ed provincia. Auto propria ed cauzione. Offresi concorso spese ed provvigioni. Telefonare 70-510.

VENDITORI elettrodi per saldature ad arco tipi speciali inossidabili, ecc., saldatrici ad arco, cercherà. Scrivere: «Pubblicità Stampa 3391 — Torino». A117498

VENDITORI molto abili, ottima lealtà commerciale, istruzione media superiore, età minima anni 28, curriculum vitae, serra azienda importanza nazionale, radio TV elettrodomestici. Casella 344 M Sip Milano.

VENTICINQUENNE di buona medicina accetterebbe rappresentanza prodotti farmaceutici per Sicilia orientale; praticissimo, referenze, munito auto. Potente 124.927, Forma Peris, Catania. A118177

SMARRIMENTI L. 100 per parola

MASSIMA discrezione tenta ritrovamento lasciato ricuperare pacco cartoncini documentazione storica buste erroneamente smarrite con sacca scozzese 27 ottobre corso Palestro 7. Telefonare 545-498. A117325

(Continua a pag. 18)

oggi c'é Blanka

la lavatrice che vi regala ore

perchè la BLANKA 950 fa tutto da sè: prelavaggio e lavaggio di 5 Kg. di biancheria, risciacquatura, asciugatura, arresto automatico. Riscaldamento autonomo dell'acqua. Sportello con interruttore di sicurezza. Dosatore automatico del detersivo.

la lavatrice superautomatica con 15 programmi di lavaggio

15 programmi base! Ciò significa che la BLANKA 950, la più docile e ubbidiente fra le superautomatiche, consente a chi l'usa di "combinarne" altri, tanti altri (un numero praticamente illimitato) per ogni esigenza di lavaggio.

Costruzione dell'Industria Italiana del Marchio di Qualità

Blanka S.p.A. - Milano - Piazzale Lugano, 4/A

cucine a gas e miste - cucine a legna e a carbone - stufe per riscaldamento - scaldacqua - frigoriferi - lavatrici - stiratrici elettriche.

oggi c'é Blanka

ULTIME NOTIZIE

Ultimatum di Gbenye stamane alla radio

I ribelli minacciano la vita degli ostaggi

Se Stati Uniti e Belgio non sospendono gli aiuti al governo del Congo (si intima da Stanleyville) verrà iniziata la rappresaglia contro il migliaio di bianchi prigionieri (fra cui cento italiani) - I consoli favorevoli alla tregua? - Le trattative a Nairobi

Nostro servizio particolare

NAIROBI, sabato sera.

La stazione radio dei ribelli di Stanleyville ha lanciato un ennesimo minaccioso ultimatum: se Stati Uniti e Belgio non cessano immediatamente dal fornire aiuti al governo di Léopoldville, verrà iniziata la rappresaglia contro gli ostaggi nelle mani dei ribelli. Prima che la trasmissione terminasse, l'annunciatore ha letto eccitatamente un dispaccio in cui si affermava che americani e belgi avevano lanciato altri due attacchi. Non si sa a quali attacchi la radio si riferisse.

L'annunciatore ha proseguito affermando che «la pazienza del popolo ha un limite». La «speaker» ha quindi precisato di avere letto un messaggio del capo ribelle Gbenye, autoproclamatosi presidente della repubblica popolare congolese.

Da Bangui, nella repubblica centrafricana si è raccolta, sempre stamane da radio Stanleyville, un messaggio dei consoli belga e americano a Stanleyville in cui essi chiedono urgentemente ai loro governi l'immediata sospensione degli aiuti militari al governo di Léopoldville. Impossibile controllare l'autenticità di tali messaggi che spopggerebbero la proposta di tregua.

Stamani sono iniziati a Nairobi i colloqui fra l'ambasciatore americano nel Kenya, William Attwood, e il rappresentante dei ribelli di Stanleyville, presenti Yomo Kenyatta, premier del Kenya, presidente della commissione «ad hoc» per il Congo e segretario generale della organizzazione per l'unità africana.

I ribelli della «Repubblica popolare congolese» hanno aderito a discutere della sorte dei cittadini americani bloccati a Stanleyville in conseguenza delle pressioni esercitate su di loro dalla Croce Rossa Internazionale e dalle Nazioni Unite e dell'invito loro rivolto da Yomo Kenyatta, ma secondo gli osservatori la decisione di trattare potrebbe essere stata presa anche a causa della gravità della situazione in cui Christopher Gbenye, Soumialot e gli altri capi della ribellione filo-comunista si trovano ora che l'offensiva delle forze congolesi contro Stanleyville è in pieno sviluppo. In altre parole non si esclude che con le trattative i dirigenti ribelli aprino di ottenere la possibilità di sfuggire a Moise Ciombe che certamente non li tratterebbe con guanto di velluto qualora le sue truppe (e in particolare i mercenari) riuscissero a catturarli.

Gli americani tenuti come ostaggi a Stanleyville sono sessanta, mentre settecento circa sono i belgi, settantacinque gli inglesi e forse un centinaio gli italiani.

Per quanto riguarda i cittadini del Belgio è ormai sicuro che il governo di Bruxelles non intende affidarsi a trattative con i ribelli.

Il fatto che un aggueritissimo battaglione di paracadutisti belgi sia già sull'isola di Ascensione, dove esiste una base aerea americana pur essendo l'isola possedimento britannico, dimostra che il governo belga ha veramente l'intenzione di intervenire con i propri paracommandos a Stanleyville e che i governi di Washington e Londra hanno dato il loro «placet».

Contrario all'operazione si è invece esplicitamente dichiarato il premier congolese Moise Ciombe il quale ha dichiarato ieri sera a Léopoldville: «Il governo centrale congolese considererà atto di aggressione qualsiasi tentativo di qualsiasi potenza straniera di far giungere proprie truppe a Stanleyville».

Un portavoce del Premier congolese ha però spiegato che il governo di Leopoldville è disposto ad esaminare caso quello belga la possibilità che i paracadutisti vengano impiegati «in base alle clausole contenute nel patto di reciproca assistenza belga-congolese».

Intanto l'offensiva iniziata due giorni or sono procede regolarmente su tre distinte direttrici e le pattuglie esploranti governative, composta quasi esclusivamente di mercenari bianchi, continuano la loro marcia quali avanguardie delle colonne.

Fonti attendibili riferiscono stamane che le truppe governative di Ciombe rinforzate da un reparto di mercenari bianchi, sarebbero avanzate per altri 40 chilometri da Kindu verso Stanleyville, ultima roccaforte sede del quartier generale dei ribelli di Gbenye. Ieri sera i regolari avevano raggiunto il villaggio di Punia, 300 chilometri a sud di Stanleyville.

Il fiume Lowo è stato guadato dal 21° battaglione fucilieri, praticamente senza incontrare alcuna resistenza da parte dei ribelli. Due soldati bianchi sarebbero rimasti feriti nel combattimento per la conquista di Punia.

Giacomo Scamriff

Il soldatino Cigliano a Roma

Il cantante Fausto Cigliano, attualmente sotto le armi, fotografato in una via di Roma in compagnia di un commilitone (Telefoto a «Stampa Sera»)

Il macellaio di Bardonecchia

Meditava da tempo il delitto-suicidio

E' stato scoperto un diario di Silvio Baccon: pare certa la premeditazione - Tutta Bardonecchia stamane ai funerali di Agnese Bonifazi

Bardonecchia, sabato sera.

Agnese Bonifazi è stata sepolta questa mattina nel cimitero di Bardonecchia. La bara era stata portata ieri pomeriggio nella chiesa di via Sommeiller dove questa notte si è tenuta la veglia funebre. Tutti quelli che la conoscevano sono andati a porgerle l'estremo saluto. «E' ancora più bella — dicevano le amiche uscendo dalla chiesa — sembra. Quasi sorridente». Il viso di Agnese è disteso, le ferite non l'hanno deturpata, i lunghi capelli neri nascondono il foro d'entrata della pallottola nella tempia sinistra e su quella destra c'è solo un piccolo segno, quasi invisibile nella penombra della chiesa.

Il corteo si è mosso dalla chiesa alle 9,30. Dietro alla bara erano i famigliari, gli amici e le amiche della giovane commessa, e poi ancora altre persone, forse un migliaio, che hanno accompagnato Agnese nel suo ultimo viaggio. Si può dire che ogni famiglia di qui aveva qualcuno che seguiva il funerale. E molti piangevano.

Da via Sommeiller il corteo ha raggiunto la strada principale del paese, via Medail, passando quasi davanti alla macelleria dove si è svolto il dramma. Poi, dopo aver attraversato il passaggio a livello, si è arrampicato sino in punta al paese, al borgo vecchio, dove nella chiesa parrocchiale don Paolo ha benedetto la salma officiando il rito funebre. Poi si è giunti al cimitero. La bara è stata calata nella fossa e ricoperta di terra. Sul tumulo si è raccolta rapidamente un'enorme quantità di fiori.

Oggi alle 15,30 a Susa verrà sepolto Silvio Baccon, e sarà questo l'ultimo atto della tragedia. Ieri il perito settore prof. Furini ha accertato che è stato il giovane ad uccidere Agnese. L'ha fulminata con un colpo di pistola alla tempia sinistra. Dopo essere rimasto qualche attimo vicino al corpo della ragazza che amava, ha portato la pistola alla fronte e si è ucciso. Dopo il funerale di Agnese la gente di qui non parlava d'altro. «Era innamorato folle, è impossibile». «E' stato trovato un diario. Silvio aveva già in mente da qualche tempo di uccidersi. Giovedì mattina lei ho rifiutato la sua proposta ancora una volta. Lei ha perso il controllo dei nervi e l'ha ammazzata». «Sì è uccisa come Raffaella Pacciarini, dicevi. Si è puntato la pistola sul petto della fronte... Poderetto».

u. z.

Ferisce la moglie a colpi di martello poi tenta di uccidersi

Padova, sabato sera.

(p. v.) Un impressionante dramma della follia è avvenuto stanotte a Piombino Dese, in provincia di Padova. Un agricoltore, Arduino Berti di 57 anni, ha colpito la moglie, che si trovava a letto, poco immersa nel sonno, per uccidersi. Quindi ha tentato di sopprimersi colpendosi ripetutamente alla testa dapprima con lo stesso corpo contundente, poi battendo il capo contro un calorifero infisso nel muro della stessa stanza, infine infierendosi alcuni colpi con un piccolo coltello.

In una camera attigua dormivano le tre figlie della coppia, di tredici, quindici e sedici anni, le quali, destate dal trambusto ed accorse, hanno subito svegliato i vicini. Si è provveduto al trasporto al trasporto con urgenza dei due coniugi, dalle cui ferite sgorgava copioso il sangue, all'ospedale di Campo San Piero. Mentre il Berti è stato giudicato in pericolo di vita, la moglie, Angela Paccagnella, di 50 anni, pur presentando una decina di ferite, è stata giudicata guaribile in una ventina di giorni.

GIULIO DE BENEDETTI
DIRETTORE RESPONSABILE
EDITRICE LA STAMPA
Questo quotidiano è sottoposto alla vigilanza dello Istituto Accertamento Diffusione

Segue dalla pagina 14

Cristianamente è mancato

Edoardo Aime

Ne piangono la moglie Noemi Guerra, cognata Rosina, fratelli Mario, Orazia, Italo e rispettive famiglie, zia, nipoti, cognati e parenti. I funerali sabato 21 ore 14,30 via Villa della Regina 14, indi la cara salma proseguirà per Vignale Monferrato. La presente è partecipazione e ringraziamento.

— Torino, 20 novembre 1964.

La Madre Generale delle Suore di Carità di Santa Maria, i Consigli d'Amministrazione, le Suore degli Istituti Lateur e Donna di Montalieri partecipano al dolore del segretario Cav. Orsetta Aime per la perdita del fratello

Edoardo Aime

— Moncalieri, 20 novembre 1964.

Per la morte di

Edoardo

prendono parte al dolore della famiglia, gli amici:

Amato Bertaccini
Giovanni Bertinatti
Camillo Bracco
Angelica Bruni
Domenico Cagna
Petruccio Carri
Onorina Chiabotto
Mario De Lorenzi
Ignazio De Marchis
Michele Dutteni
Giuseppe Fabrizio
Antonio Ferrari
Virgilio Gerbino
Emilio Gramaglio
Stefano Mana
Arturo Martinetti
Guido Martinetti
Mario Milano
Ferdinando Novarese
Eugenio Pozzi
Aldo Prato
Michele Rigo
Giovanni Rapolo
Achille Valdata
Osvaldo Vicentini
Mario Vincenti.

— Torino, 20 novembre 1964.

Mario Avalle si unisce al grave dolore della famiglia per la scomparsa del carissimo amico

Edoardo Aimo

— Torino, 21 novembre 1964.

Si è riunito al suo diletto Giuseppe

Cristina Vanzino ved. Pavarello

La piangono i figli Giulia con la moglie Eugenia Gerla e figli Maria Cristina e Giuseppe; Rina; Paola col marito Antonino Sodero Mascabrea e figli Mariagrazia e Giacomo e moglie Layla; la fedele Flora e parenti tutti. I funerali avranno luogo in Canelli domenica 22 corr. alle ore 15,30 partendo da via Alba 12.

— Canelli, 20 novembre 1964.

Luigi, Nicola, Arianna Vercellino partecipano commossi al dolore della famiglia per la perdita della mamma

Cristina Pavarello

— Torino, 21 novembre 1964.

Vittorio e Paola Vercellino sono vicini alla madrina e ringraziano la Signora

Cristina Pavarello

che fu anche loro nonna affettuosa.

— Torino, 21 novembre 1964.

Famiglia Giulio Masera partecipa al dolore della famiglia per la morte di

Giovanni Belocco

— Cumiana, 20 novembre 1964.

Gli Amici tutti del Circolo Ricreativo Bridge - Torino profondamente addolorati inviano un estremo affettuoso saluto al carissimo amico

Dott. Pier Aldo Bottero

— Torino, 21 novembre 1964.

1959 1964

Marietta Mo' Lavinv

Con infinito rimpianto. Le ricordano la figlia, Genero, Nipoti, Fratello e Cognata.

— Torino, 21 novembre 1964.

1958 1964

COMM.

Domenico De Marchi

La moglie ricorda.

— Torino, 21 novembre 1964.

Nel pieno vigore della Sua inesauribile attività, dopo tutta una vita dedicata agli affetti familiari, al lavoro e al progresso dell'industria e della tecnica, ha chiuso improvvisamente la Sua giornata terrena munito dei Sacramenti della Chiesa

Teodoro Enrico Pigozzi

Con infinito dolore ne annunciano la dipartita avvenuta a Nanlitz-sur-Seltzer:

la consorte: Louisette Casanova;
i figli: Johnny, Carolina e Bobby;
la sorella: Erminia Ved. Maschmeyer con i figli Aldo e Mario Luisa; Ligia Ved. Beretta con i figli Alfredo ed Eugenio con la consorte Lia Visioni;
la suocera: Clara Romano Ved. Casanova;
i cognati: Franca Casanova Ved. Pisano; Myosia Casanova con il marito Ettore Bussei e figli Gian Carlo, Clara e Luisa;
unitamente a Giovanni Masera, nipoti, e parenti tutti.

Le esequie con la S. Messa avranno luogo nella Parrocchia di S. Barbara (via Assarotti) lunedì 23 corrente alle ore 10,30. Si prega di non inviare fiori.

— Torino, 21 novembre 1964.

La **FIAT** si associa con profondo dolore al lutto della famiglia e della «SIMCA INDUSTRIES» in morte del

GR. UFF.

Teodoro Enrico Pigozzi

che nella Fiat si formò ai compiti che Egli con molto prestigio assolse poi a capo della Società francese SIMCA. Torinese, uomo di lavoro tenace, nel lavoro e nella direzione aziendale, ha fatto onore all'Italia nella grande industria di Francia operando ad un livello internazionale. La Fiat rimarrà commossa la scomparsa di questo suo eminente collaboratore.

— Torino, 21 novembre 1964.

Giovanni Masera e famiglie
Cesare Balzarro e famiglie
Giuseppe Martinengi e famiglia
e i Collaboratori delle Amministrazioni, con profondo dolore si uniscono al grave lutto della famiglia per la scomparsa dell'indimenticabile e caro

GR. UFF.

Teodoro Enrico Pigozzi

— Torino, 21 novembre 1964.

Achille de Gasi e famiglie partecipano con profonda commozione al lutto della signora Luisette Pigozzi e familiari tutti.

Il Presidente ed il Consiglio di Amministrazione del Banco di Roma (Francia) hanno il dolore di partecipare l'improvvisa morte del

GR. UFF.

Teodoro Enrico Pigozzi

da lunghi anni Consigliere dell'Istituto.

— Parigi, 19 novembre 1964.

Fratelli Delalgnare e Famiglie prendono viva parte al dolore per la scomparsa del

GR. UFF.

Teodoro Enrico Pigozzi

— Rivoli - Livorno Ferraris, 21 novembre 1964.

Ettore, Luciana e Carla Caldelli prendono viva parte al dolore della Signora Louisette e dei familiari, per la perdita del

GR. UFF.

Teodoro Enrico Pigozzi

— Torino, 21 novembre 1964.

Gli amici Bice, Campanella, Dilda, Lelli partecipano al dolore di Maria Luisa Mascimbene per la morte del suo

GR. UFF.

Teodoro Enrico Pigozzi

— Torino, 21 novembre 1964.

Consiglio d'Amministrazione Collegio Sindacale Direzione Impiegati Mensilmare della Soc. per Az. RITUX partecipano al grande dolore del Consigliere dott. Luigi Ferrari Ardicini per la perdita del padre

N. U. AVV.

Don Lorenzo Ferrari Ardicini

— Torino, 21 novembre 1964.

Diego Camerano e famiglia partecipano al lutto della famiglia Ferrari Ardicini.

La Famiglia Pozzo e Figliocomi prendono viva parte al dolore del dott. Luigi Ferrari Ardicini per la scomparsa del padre

N. U. AVV.

Don Lorenzo Ferrari Ardicini

— Torino, 21 novembre 1964.

Maria Sobrero
Ettore e Ciaci Sobrero
Giampi e Luisella Del Mastro Carletti
Roby e Gabriella Sobrero

prendono parte al grande dolore del carissimi Cazzo e Fausta per la scomparsa del papà

N. H. AVV.

Don Lorenzo Ferrari Ardicini

— Torino, 21 novembre 1964.

Partecipano al dolore di Erminia per la scomparsa della mamma

Felicina Bassano

Maria Rosa Garrone
Elisa de Salgarola
Carla e Dino Rosio e famiglie
Clara e Cesare Rabotti e famiglia.

— Torino, 19 novembre 1964.

Luciana, Gianni Moto ricordano con rimpianto la Signora

Felicina Bassano

— Torino, 20 novembre 1964.

Annunciando addolora.i la dipartita del

Sac. Don Luigi Bosso

prevosto e vicario foraneo di Feletto partecipano al lutto dei parenti:

L'Amministrazione e i Dipendenti comunali
L'Amministrazione Asilo Infantile G. Servais
L'Amministrazione Patronato Scolastico
L'Amministrazione ECA - Casa Riposo S. Nizia
Direzione e Studenti Istituto Civico Bariano
Riccardo Alice
Giuseppe Baffadilo
Liliano Bede
Dante Bersano
Silvio Bersano
Giovanni Bersano
Pietro Berta
Giuseppe Bertano
Dino Biesta
Giacomo Calza
Matteo Calzano
Renato Chiesa
Virgilio Chiesa
Giovambattista Cohe
Giuseppe Cohe
Francesco Costantino
Alvarino Dalo
Augusto Dalo
Bernardo Dalo
Fiorandrea Fea
Luigi Gesaine
Giuseppe Guinulo
Gino, Bellisia Liere
Guglielmo Liere
Mario Mai
Felice Manelli
Luciano Perchenino
Francesco Pone
Quinto Pareyd
Timoteo Roebock
Pier Luigi Tartara
Giovanni Maria Tartara
Alberto Tartara
Domenico Vecchiere
Vittorio Veyra
Matteo Vota.

— Favria, 20 novembre 1964.

Munito dei Conforti religiosi è mancato all'affetto dei suoi cari il

Dott. Pietro Martina

Chimico-Farmacista
di anni 80

Con grande dolore lo annunciano: la figlia: Renata con il marito Silvio Ghisoli (Columbia) e figlia Anna Silvia; Anita; la cognata Sandrina Argenti ved. Tonetti e famiglia (U.S.A.); i nipoti dott. Giovanni Terabuschi e famiglia, Linda e famiglia; gli zii Meriaglia, Salocca, Lessi; cugini e parenti tutti. Un particolare ringraziamento al dott. Roberto Bessa che con tanto affetto l'hanno curato. Gli fu vicino durante le sue lunghe sofferenze. I funerali hanno avuto luogo stamane alle ore 9. La presente serve di partecipazione e di ringraziamento.

— Mezzenile Ballera, 21-11-1964

1953 1964

Nel primo triste anniversario del

Dottor Luciano Peyra

la moglie e figlia lo ricordano agli amici.

— Montalia, 21 novembre 1964.

Solo il controspionaggio italiano sa dove si trova

L'uomo nel baule è sparito con i capelli tinti di nero

Prima era biondissimo - Sarebbe tenuto nascosto in una località a nord di Roma - Un alto funzionario del governo egiziano sarebbe giunto dal Cairo per scoprirlo, farlo catturare e organizzare la sua spedizione in Egitto sull'aereo

Nostro servizio particolare

Roma, sabato sera.

Un nuovo, importante personaggio, che fino ad ora era rimasto sconosciuto, si inserisce nel «giallo di Fiumicino». Si tratterebbe di un altissimo funzionario egiziano, di una figura di rango internazionale politicamente assai nota. Nessuno ne conosce il nome. Di certo, si sa solo che è uno dei capi più influenti del servizio segreto egiziano.

Partito da Il Cairo in veste di «ispettore straordinario», l'uomo soggiornò a lungo in Italia, dotato di poteri tali da ottenere la più ampia assistenza dei funzionari dell'ambasciata della Rau. Di questi poteri si servì per far rapire, drogare e chiudere nel baule Mordecai Louk, un elemento che da tempo impegnava il meccanismo complesso dello spionaggio egiziano in Italia.

L'uomo sarebbe venuto a Roma proprio per scoprire e riparare il «guasto», per ristabilire il ritmo normale del meccanismo. Prima, il funzionario ispezionò tutte le «basi» europee, a Roma, a Ginevra, Parigi e in Lussemburgo; poi venne a Roma, dove si fermò il tempo necessario per concludere la sua missione. Riportò misteriosamente come era arrivato, ma, una volta al Cairo, una colpa a fare un nome: Mordecai Louk.

L'uomo si era convinto che Mordecai tradiva. Di fronte al tradimento, il controspionaggio egiziano non esitò ad ordinare il sequestro e la spedizione del giovane israeliano. Mordecai fu convocato a Roma, raptato e imbottigliato. Solo il caso gli ha permesso di evitare un evento irreparabile.

Il compito dell'«ispettore straordinario» giunto a Roma in settembre, era dunque quello di trovare le cause del cattivo funzionamento della rete spionistica del suo Paese. Mordecai faceva parte di questa rete.

Ma come tradì il giovane israeliano? E a favore di chi? Difficile rispondere a questi interrogativi. Sembra escluso che egli abbia conservato i suoi rapporti con l'Egitto e che abbia quindi tradito a favore d'Israele. Ma, secondo Israele, Mordecai non ha servito il suo Paese, anzi, la polizia di Tel Aviv chiede l'estradizione per diserzione e per una lunga serie di reati comuni. Forse, l'uomo ha preferito tra le due alternative guardare altrove, e metterai al servizio di un'altra potenza, una potenza europea della Nato.

Per ora l'uomo del baule è stato fatto sparire. Da ieri non è più negli uffici della squadra mobile. E' stato consegnato ai servizi di controspionaggio dello Stato Italiano e per esso agli organi del Sifar, il servizio informazioni delle forze armate. Non si sa dove si trovi e probabilmente non lo sapremo mai.

Il capo della mobile, dottor Soiré, ha dichiarato che ogni decisione sulle eventuali contestazioni di reati comuni del giovane sarà presa entro oggi. Soiré fu persona ha organizzato il trasferimento dell'uomo del baule, insieme con i due vice capi della squadra politica dottor Sangiorgio e dottor Costa e con il capo della squadra omicidi dottor Luongo. Il trasferimento è avvenuto su richiesta di Mordecai.

Soiré infatti era stato convocato alle quattro e trenta di ieri nel suo ufficio, perché l'uomo aveva chiesto di parlargli. L'israeliano ha chiesto per prima cosa se doveva considerarsi in stato di arresto. Chiedeva inoltre di essere trasferito in qualche altro luogo per avere maggior possibilità di movimento. Il funzionario ha ascolto la sua richiesta e alle 7,15 Mordecai è stato fatto salire su una «1500» nera della polizia, seguita da due «Alfa» cariche di agenti con i mitra in braccio. Alcuni testimoni riferiscono che non aveva più i capelli ossigenati: se li era tinti con cachet verisimile in una delle toilettes della questura, dopo aver indossato uno degli abiti che il dottor Sangiorgio gli aveva portato da Napoli, prelevandoli dalla pensione «Nuova ferrovia».

Il viaggio ha avuto come prima mèta un luogo a nord di Roma, si dice uno dei tanti campi profughi interni alla capitale, ma stamane la versione non trova più molto credito.

Ieri notte a Napoli, nel corso delle indagini sulla sensazionale vicenda, la «Mobile» ha proceduto al fermo di un individuo di nazionalità marocchina, sul cui nome viene mantenuto il più stretto riserbo. Quale relazione esista fra il fermo e il «giallo dell'aeroporto» non è dato sapere; tuttavia, il fatto che la polizia napoletana abbia subito fatto un fonogramma alla questura di Roma sta a dimostrare che una relazione dovrebbe esistere. Secondo voci non confermate, il marocchino fermato sarebbe un ex militare che avrebbe avuto nella città partenopea rapporti con Mordecai.

Ieri sera si è appreso anche che tra le robe trovate nell'albergo «Nuova Ferrovia» è stato rintracciato un rollino non sviluppato con nove foto. La pellicola è stata sviluppata, ed una foto ha colpito l'attenzione dei funzionari. In essa era raffigurata il giovane israeliano in compagnia di due belle donne: le quali, poi, sono presenti in altre istantanee scattate a Pompei. Naturalmente le due giovani donne vengono attivamente ricercate dalla questura napoletana.

l. g.

Dawn Addams alla «maschietta»

L'attrice fotografata a Londra all'arrivo da Roma. Ha i capelli tagliati alla «maschietta» perché deve interpretare una parte in «Peter Pan» (Telefoto)

Assemblea a Biella per la crisi laniera

Biella, sabato sera.

(p. m.) A Palazzo Oropa, sede del municipio, si è riunito ieri sera il comitato costituito due mesi fa dall'assemblea dei Comuni biellesi per fronteggiare i licenziamenti di operai tessili da parte di lanifici per carenza di lavoro. La riunione era indetta per esaminare gli ultimi sviluppi della preoccupante situazione causata, in particolare, dal licenziamento di 350 operai decisi in settembre dai lanifici Rivetti. L'azienda aveva concesso due mesi di cassa d'integrazione ai lavoratori colpiti dal provvedimento; il periodo di sospensione è ora scaduto e sono stati, di conseguenza, inviate le lettere di licenziamento. Il disagio dei disoccupati è accresciuto dalla mancata corresponsione del secondo mese di integrazione salariale. La burocrazia romana, infatti, non ha ancora concesso l'autorizzazione.

Il sindaco della città, dottor Borri Brunetto, ha letto al presenti il telegramma con cui l'on. Pella annuncia che il ministro del Lavoro on. Delle Fave invierà entro la prossima settimana un funzionario ministeriale «con l'incarico specifico di esaminare la dolorosa situazione creata dai licenziamenti». Si ritiene quindi la premessa per un incontro in sede nazionale fra i rappresentanti degli industriali e dei lavoratori per un approfondito esame delle cause della crisi e dei possibili rimedi. Un telegramma è stato inviato ai ministri del Lavoro e dell'Industria. Il comitato dei sindaci, i parlamentari e i sindacalisti partecipanti alla riunione vi sollecitano appunto una «convocazione a livello ministeriale competente per interventi addizionali capaci di avviare a soluzione l'attuale critica situazione». Nell'attesa, il comitato tornerà a riunirsi quanto prima per impostare unitariamente l'azione da svolgere.

SUICIDIO O DELITTO?

La donna cadavere sulla spiaggia a Pescara

Trovata seminuda da un professore inglese che stava rientrando a casa - La vittima aveva abbandonato quattro anni fa il marito e due figli

Pescara, sabato sera.

Il più fitto mistero continua ad avvolgere la morte della signora quarantenne Maria Luisa Chinnici, trovata seminuda sulla battigia del mare dal venticinquenne professore inglese Michael Sullyvan, il quale — così ha dichiarato alla polizia — ha rinvenuto il cadavere all'1,30 dell'altra notte mentre al chiarore lunare passeggiava sulla spiaggia in attesa di rientrare alla sua abitazione. La donna indossava solo pochi indumenti intimi e calzava un paio di pantofole da camera. In raso nero con fregi color oro; a cinquanta metri di distanza giacevano un soprabito color nocciola e un vestito nero.

Quando e come è morta Maria Luisa Chinnici? Si è suicidata? E' stata uccisa? La polizia non è ancora in grado di rispondere a tutti questi interrogativi.

Il marito della sventurata signora, l'insegnante elementare Vitale Di Donato, rintracciato in provincia di Teramo, ieri sera ha riconosciuto la moglie all'obitorio del cimitero comunale, dove oggi si procederà all'autopsia. I due si erano sposati ad Ariano Irpino nel 1946, trasferendosi subito a Castiglione Messer Raimondo; qui il loro matrimonio, nonostante la nascita di due figli, Loredana, che ora ha 18 anni, e Antonio, di 19 anni, falliva completamente dopo un periodo felice. Nell'estate del 1960, in seguito ad un annunzio violento litigio, la Chinnici si allontanava per la prima volta da casa facendovi ritorno dopo quindici giorni. Da allora spesso scompare dalla circolazione per periodi più o meno brevi; nella primavera dello scorso anno abbandonò definitivamente i figli e il marito, che non sembra se ne preoccupasse troppo e che ha rivisto la moglie solo ieri: morta.

Sabbia a Novi Ligure nel sale raffinato

Alessandria, sabato sera.

(p. m.) Recentemente un cittadino di Novi Ligure incontrava per l'analisi al laboratorio di igiene e profilassi di Alessandria un pacchetto di sale da cucina raffinato, ritenendo che vi si trovassero residui sabbiosi. I chimici accertavano che effettivamente nel campione esaminato si notavano tracce di sabbia. Il laboratorio ha pertanto inviato un verbale di denuncia a carico della sezione di Alessandria del Monopoli di Stato, per aver posto in vendita prodotti adulterati. E' probabile che il verbale stesso venga trasmesso per competenza alla magistratura di Alessandria a quella torinese, in quanto il sale incriminato proviene dallo stabilimento dell'azienda statale di Tortona.

Le ultime polemiche elettorali

Il giornale socialista accusa di stalinismo la stampa comunista - La dc si è presentata come il partito che assicura la stabilità democratica - L'opposizione liberale alla politica del centro-sinistra

(Segue dalla 1ª pagina)

servizio elettorale che, aiutato dai cervelli elettronici dell'Istituto di statistica, computerà e raffronterà i voti dati che giungeranno, attraverso le prefetture, dalle 74 province interessate al voto. Le prefetture, a loro volta, riceveranno informazioni sui risultati dai singoli comuni.

Mentre sui giornali di partito compariranno in note ufficiose (stamane, ad esempio, l'Avanti! accusa di stalinismo la stampa comunista che ha definito fogli di servizio del padronato due quotidiani settimanali della sinistra indipendente, il Mondo e L'Espresso, colpevoli, per i giornali dei pci, di avere invitato i propri lettori a votare pci) non è forse inutile riassumere, con una rapida sintesi, gli argomenti con cui i partiti nelle centinaia di migliaia di comizi della campagna elettorale della consultazione di domani.

E' pertanto evidente che sugli attuali rapporti di forze risulteranno maturi dal voto del 22 novembre le maggioranze non potrebbero mancare anche in campo parlamentare e politico. Naturalmente aggiustamenti non vi saranno se — e questo è l'ipotesi più diffusa — gli spostamenti di forza saranno minimi o comunque non si manifesteranno a danno della maggioranza.

Mentre sui giornali di partito compariranno in note ufficiose (stamane, ad esempio, l'Avanti! accusa di stalinismo la stampa comunista che ha definito fogli di servizio del padronato due quotidiani settimanali della sinistra indipendente, il Mondo e L'Espresso, colpevoli, per i giornali dei pci, di avere invitato i propri lettori a votare pci) non è forse inutile riassumere, con una rapida sintesi, gli argomenti con cui i partiti nelle centinaia di migliaia di comizi della campagna elettorale

Ma come tradì il giovane israeliano? E a favore di chi? Difficile rispondere a questi interrogativi. Sembra escluso che egli abbia conservato i suoi rapporti con l'Egitto e che abbia quindi tradito a favore d'Israele. Ma, secondo Israele, Mordecai non ha servito il suo Paese, anzi, la polizia di Tel Aviv chiede l'estradizione per diserzione e per una lunga serie di reati comuni. Forse, l'uomo ha preferito tra le due alternative guardare altrove, e metterai al servizio di un'altra potenza, una potenza europea della Nato.

Per ora l'uomo del baule è stato fatto sparire. Da ieri non è più negli uffici della squadra mobile. E' stato consegnato ai servizi di controspionaggio dello Stato Italiano e per esso agli organi del Sifar, il servizio informazioni delle forze armate. Non si sa dove si trovi e probabilmente non lo sapremo mai.

Il capo della mobile, dottor Soiré, ha dichiarato che ogni decisione sulle eventuali contestazioni di reati comuni del giovane sarà presa entro oggi. Soiré fu persona ha organizzato il trasferimento dell'uomo del baule, insieme con i due vice capi della squadra politica dottor Sangiorgio e dottor Costa e con il capo della squadra omicidi dottor Luongo. Il trasferimento è avvenuto su richiesta di Mordecai.

Soiré infatti era stato convocato alle quattro e trenta di ieri nel suo ufficio, perché l'uomo aveva chiesto di parlargli. L'israeliano ha chiesto per prima cosa se doveva considerarsi in stato di arresto. Chiedeva inoltre di essere trasferito in qualche altro luogo per avere maggior possibilità di movimento. Il funzionario ha ascolto la sua richiesta e alle 7,15 Mordecai è stato fatto salire su una «1500» nera della polizia, seguita da due «Alfa» cariche di agenti con i mitra in braccio. Alcuni testimoni riferiscono che non aveva più i capelli ossigenati: se li era tinti con cachet verisimile in una delle toilettes della questura, dopo aver indossato uno degli abiti che il dottor Sangiorgio gli aveva portato da Napoli, prelevandoli dalla pensione «Nuova ferrovia».

Il viaggio ha avuto come prima mèta un luogo a nord di Roma, si dice uno dei tanti campi profughi interni alla capitale, ma stamane la versione non trova più molto credito.

Ieri notte a Napoli, nel corso delle indagini sulla sensazionale vicenda, la «Mobile» ha proceduto al fermo di un individuo di nazionalità marocchina, sul cui nome viene mantenuto il più stretto riserbo. Quale relazione esista fra il fermo e il «giallo dell'aeroporto» non è dato sapere; tuttavia, il fatto che la polizia napoletana abbia subito fatto un fonogramma alla questura di Roma sta a dimostrare che una relazione dovrebbe esistere. Secondo voci non confermate, il marocchino fermato sarebbe un ex militare che avrebbe avuto nella città partenopea rapporti con Mordecai.

Ieri sera si è appreso anche che tra le robe trovate nell'albergo «Nuova Ferrovia» è stato rintracciato un rollino non sviluppato con nove foto. La pellicola è stata sviluppata, ed una foto ha colpito l'attenzione dei funzionari. In essa era raffigurata il giovane israeliano in compagnia di due belle donne: le quali, poi, sono presenti in altre istantanee scattate a Pompei. Naturalmente le due giovani donne vengono attivamente ricercate dalla questura napoletana.

l. g.

Assemblea a Biella per la crisi laniera

Biella, sabato sera.

(p. m.) A Palazzo Oropa, sede del municipio, si è riunito ieri sera il comitato costituito due mesi fa dall'assemblea dei Comuni biellesi per fronteggiare i licenziamenti di operai tessili da parte di lanifici per carenza di lavoro. La riunione era indetta per esaminare gli ultimi sviluppi della preoccupante situazione causata, in particolare, dal licenziamento di 350 operai decisi in settembre dai lanifici Rivetti. L'azienda aveva concesso due mesi di cassa d'integrazione ai lavoratori colpiti dal provvedimento; il periodo di sospensione è ora scaduto e sono stati, di conseguenza, inviate le lettere di licenziamento. Il disagio dei disoccupati è accresciuto dalla mancata corresponsione del secondo mese di integrazione salariale. La burocrazia romana, infatti, non ha ancora concesso l'autorizzazione.

Il sindaco della città, dottor Borri Brunetto, ha letto ai presenti il telegramma con cui l'on. Pella annuncia che il ministro del Lavoro on. Delle Fave invierà entro la prossima settimana un funzionario ministeriale «con l'incarico specifico di esaminare la dolorosa situazione creata dai licenziamenti». Si ritiene quindi la premessa per un incontro in sede nazionale fra i rappresentanti degli industriali e dei lavoratori per un approfondito esame delle cause della crisi e dei possibili rimedi. Un telegramma è stato inviato ai ministri del Lavoro e dell'Industria. Il comitato dei sindaci, i parlamentari e i sindacalisti partecipanti alla riunione vi sollecitano appunto una «convocazione a livello ministeriale competente per interventi addizionali capaci di avviare a soluzione l'attuale critica situazione». Nell'attesa, il comitato tornerà a riunirsi quanto prima per impostare unitariamente l'azione da svolgere.

ANNUNCI ECONOMICI

INFORMAZIONI
L. 150 per parola

(Continua da pag. 18)

A.A.A.A.A.A.A.A.A.A.A.A.A.A.A.A.A.A.A.A.A.A.A.A.A.A.A. ORGANIZZAZIONE Nuovissima di Manzia Emma, affidate indagini prematrimoniali, infedeltà coniugali. Prove legalmente valide. Informazioni ovunque. Riservatezza assoluta. Telefonare 682-110, 682-878, 682-182, Pio Quinto 20. 0871

A. DETECTIVE TROPER OPERA PERSONALMENTE INCARICHI ASSOLUTA RISERVATEZZA. RICEVE PER APPUNTAMENTO. TELEFONARE 833-144. 0468

A. INFORM. investigando espera testimoniando, informazioni prematrimoniali, indagini ovunque. Vittorio Amedeo 21. Telefonare 544-170, 526-051. 0343

ARBIATE presenta istituto quarantennale informazioni private prematrimoniali, accertamenti. Personali, telefono 876-109. Accademia Albertina 1. 0403

ACCERTAMENTI accurati, indagini, informazioni ovunque. Mondial, Cavour 8, telefono 521-181. 438

AIRIT indagini commerciali infedeltà coniugali ovunque. Maria Vittoria 18. Telefonare 41-231. 0345

CITTADINI dall'Ordine dal 1870, Andrea Doria 9, telefoni 41-100, 521-349, 524-874; indagini prematrimoniali, private, commerciali, controlli. 0198

INFORMITALIA, istituto nazionale informazioni, controlli, indagini; infedeltà. Esito assicurato, Santa Teresa 10, telefono 511-024.

ITALPOL informazioni accertamenti ricerche ovunque. Madama Cristina 111, telefono 687-574. 0744

MAURIZIO EMMA SPECIALIZZATO INDAGINI INDUSTRIALI, FURTI, CONCORRENZE ILLECITE, INFEDELTA' DIPENDENTI, ASSUNZIONI. TELEFONARE 682-110. PIO QUINTO 20. 0382

SCUOLE E TERAPIA
L. 100 per parola

MASSAGGI curativi, dimagranti, anticellulite, infrarossi. Telef. 383-559 ore 9-14. A117578

MASSAGGIATRICE pedicure esegue suo domicilio via Val Lagarina 38 di fronte chiesa zona Aeronautica.

RIEDUCAZIONE arti indispensabile cyclette-vogatori, cura obesità. Vendita, noleggio. Covino, tel. 851-805.

AUTOMOBILI
L. 180 per parola

A.A.A.A. 755.000 PRENOTATE LA NSU PRINZ LA VETTURA DEL GIORNO E LA TANTO ATTESA 1000 L UNICHE NEL LORO GENERE VENDITE SISTEMA COMPASS SENZA CAMBIALI IN BANCA PROVE DIMOSTRAZIONI CONCESSIONARIA CORSO FERRUCCI 80, TELEFONO 237-095.

A.A. ACQUISTIAMO contanti autovetture valutazione massima. Corso Moncalieri 19. 0535

A.A. CONTANTI acquistiamo autovetture, vendiamo permutiamo rateazione. Corso Corsica 8.

A.A. CONTANTI acquistiamo autovetture supervalutando. Via Saorgio 37. 0722

A.A. LA TANTO ATTESA NSU 1000 A VOSTRA DISPOSIZIONE PRESSO CONCESSIONARIA O.K.S.A. CORSO FERRUCCI 80, PROVATELA. GIUDICATE. 0507

A. ACQUISTIAMO contanti qualunque autovettura. Vendiamo rateizzato. Visitateci. Vigone 44.

A. AUTONOLEGGI Arlston senza autista, ultimi modelli. Telef. 387-708, 501-051. A121419

A-3 Italcar, corso Unione Sovietica 62. Autoveicoli occasione selezionati garantiti, qualsiasi marca tipo, giusto prezzo. 0714

A 40 occasioni con garanzia vende Auto Torino, Principe Eugenio 11, telefono 547-173. 0705

ABBIAMO Flavia coupé 1800, Panorama, Alfa 2600, Giulia, Giulietta sprint, 1600 spider. Permute rateazioni. Volta 8, telefono 246-681.

ABBIAMO Jaguar E coupé, Giulia TI, sprint, spider, 2.5., 3000 spider, Fiaminia Touring, 1500 coupé, 750 Vignale, Lagrange 13. Tel. 528-652.

ABBIAMO rateazioni Flavia coupé Zagato, 1100 D, Appia III serie, Fiat 1500, 600, 500, furgonet T2, Saturno 52, telefono 60-622.

ABBIAMO spider innocenti, coupé 750, Giulia, Giulietta TI seminuove, altre occasioni. Telefonare 60-096.

ACQUISTASI 500, 600, 1100 non sessantuno pagamento contanti. Via Giacosa 26. 0184

ACQUISTATE con fiducia 500, belvedere, giardiniera, 600, 750, 103, 1100 lusso, Export, 1500, Giulietta TI, sprint, Appia I serie, multipla. Rateazioni, Cristalliera 6 tel. 751-949

ACQUISTIAMO vendiamo automobili qualunque tipo, contanti e rateando. Galileri 11. 0600

ALCUNI prezzi: 500 250.000; 103 230.000 - 250.000. Visto assortimento. Cristoforo 6. A116807

ALL'AUTOSALONE Assola, 5, Maurizio 69, telef. 677-253. Potrete acquistare vendere qualsiasi tipo autovetture. Lunghe rateazioni.

ARCIOCCASIONI: Kadett 1000, Fiat 1500, 1300, 1500 spider, Innocenti 950, A 40 S, Appia II III, Giulietta TI, 600 furgonet assortimento 1100, 500, 500, Multa 30/10 bis. Tel 205-847.

ASSORTIMENTO usato Opel Rekord '61 e '62 in perfette condizioni, con sei mesi di garanzia, prezzi particolarmente vantaggiosi. Sola Concessionaria Opel, piazza Adriano 11, telefoni 738-924, 779-847. 024077

ASSORTIMENTO usato: Volkswagen, Alfa, Fiat, Simca, Triumph TR. 3, Panhard, massime facilitazioni. Sutera 29. 0346

QUEEN LUX
LUCIDATRICI
BATTITAPPETO
ASPIRAPOLVERE TURBO JET
SPAZZOLA ELETTRICA BABY
MACINACAFFE'
e FRULLATORE MILL-LUX
Rappresentante per il Piemonte
A. NEBIOLO
Via Berthollet 42 - Torino
Telefono 60.616

Sciamengo
VIA NIZZA 1 - TORINO
PASTICCERIA
PER LA TAVOLA E LA CUCINA
GRANDI E RICEVIMENTI DI GALA

centrato il problema della lubrificazione con l'olio che riassume mezzo secolo di progresso al servizio del motore

AGIP F.1

L'OLIO DAI SETTE PREGI

VISCOSO A CALDO • SCORREVOLE A FREDDO • DETERGENTE
ANTICORROSIVO • ANTIUSURANTE • INALTERABILE • ANTIRUGGINE

ASSORTIMENTO VASTISSIMO 1300 1100, AMIA, GIULIETTA, 600, NUOVA 500. VENDIAMO. VIGONE 44. 0505

AUTOGRU', Jeep, Chevrolet, GMC, Mercedes Diesel, Porsche, vende. Coppa, Strada Mainina 91, telefono 890-709. A120692

AUTONOLEGGI Gruppo Marello, corso Dante 46, via Madama Cristina 53. Tutte le Fiat e Simca, Fiat 850, vetture da lire 1300 al giorno, anche a ore. Telefonare 694-713, 651-544. 0699

AUTONOLEGGIANDO Volkswagen 1200, 1500, concessionarie Grassi, Saluzzo 29, viaggerete sicuri.

AUTONOLEGGIANSI al « Modumo » nuova 1100, 1100 H, 600 D, 500 D. Telefonare 276-931. 0952

AUTORIMESSA con vasto assortimento 500, 600, 1100 vende rateizza cambia con altra vettura o scooter. Telef. 687-514. 0184

AUTOSALONE, Madama Cristina 93, compro-vendita Fulvia, Flavia coupé Fiaminia Touring, Appia, 2300 S, 1500 spider, 1100, 600, 500. Permute rateazioni. 0785

AUTOSALONE, Madama Cristina 93, esclusività Asa 1000 GT e Def, pronta consegna, permute, rateazioni.

AUTOSALONE Rodes, Palermo 85, tel. 233-592, corso Casale 158, compra vendita qualsiasi tipo autovetture, massima garanzia. Permute, rateazioni. 0432

AUTOSALONE Savoia, Cavaglià autovetture nazionali, estere, nuove, seminuove. Garanzia, facilitazioni. Corso Raffaello 16, telef. 683-851.

BELLA 600 1957 qualsiasi prova, 240.000; 500 C, sanissima revisionata 140.000. Telefonare 483-575.

BIANCHINA perfetta economica elegante vende permute ufficiale assistenza Torralli, Tiziano 30.

BMW coupé rateazioni ottime seminuova rara occasione vendo. Corso Moncalieri 19. 0535

BMW 700 LUXUS, NOTEVOLISSIMO RIBASSO, PREZZO LISTINO ORA 916.000. CONCESSIONARIO ESCLUSIVO RUBEO: VIA GIURIA 54, UNIONE SOVIETICA 187.

BMW 1800 ALTISSIMA CLASSE, ORA NOTEVOLMENTE RIBASSATA. PREZZO LISTINO 1.820.000. CONCESSIONARIO ESCLUSIVO RUBEO: GIURIA 54, UNIONE SOVIETICA 187. 0498

BOGGETTI autosalone vetture nuove occasioni con garanzia, possibile cambio, rateizz. Madama Cristina 66, telefono 60-819. 0431

CABRIOLET 1200 ultima serie perfette condizioni, vendesi rateando corso Unione Sovietica 91.

CAMPAGNOLE diesel, berline, pulmini 7/10 posti, Leoncino ribaltabile, assortimento cambiocodi. Kelfiorito 18. 0795

CAMIONISTI! vera occasione, Esquadra 3 assi portata qi. 120 perfetta, con o senza ribaltabile vende concessionaria Lancia Franzoni, corso Turati 12, telefono 598-826 Torino.

CARROZZERIA SPECIALIZZATA PER RIPARAZIONI AUTOVEICOLI VOLKSWAGEN, CONCESSIONARIO PASTORINO, SEBASTOPOLI 227.

CITROEN ID 19 controllo 1964 garanzia vende vetture ritirate ufficiale Citroen, via Villarfocchiardo 31, telefono 758-282. 0704

COMPERIAMO contanti autovetture, vendiamo permettiamo rateizzazione. Visitateci. Corso Moncalieri 19.

COMPRIAMO CONTANTI QUALUNQUE AUTOVETTURA, VENDIAMO RATEIZZIAMO. VIGONE 44 (PIAZZA SABOTINO). 0307

CORTINA 1200 smaniante cedesi con garanzia, eventuale permuta cilindrata inferiore. Atsuto, via Barletta 133.

COTTINO, commissionaria Alfa Romeo, consegna celleriu tutti tipi, via Febro 10 bis, corso Giulio Cesare 213. 0317

DIPENDENTE Fiat vende 600 ultima tipo. Telefonare 390-705.

DIPENDENTE vende 600 D 8 mesi ultimo tipo km. 5000. Telefonare ore pasti 369-633. A116436

ECCEZIONALI ribassi Volkswagen 8 mesi occasione unica 735.000, Giulietta TI 380.000, 1100 D 9 mesi 750.000, 600 semestrale 570.000, 600 multipla 385.000, 1100 familiare 350.000, 1500 S coupé 850.000, Appia 1960 ottima 390.000, Bianchina semestrale 1963 400.000. Cambi, rateazioni. Corso Moncalieri 19. 0535

FAMILIARE Appia ottimo stato vende autosalone usato Lancia. Corso Francia 341. 0581

FAMILIARE 1500, familiare 1100 '63, Fiat 500, 600, 1300, 1500, Austin A 40 combinata, Simca 1900, Appia convertibile, Appia II-III serie. Telefonare 510-462. 0709

FORD Corsair 1500 GT pochi mesi garantita come nuova privato vende condizioni. Telef. 780-435.

GIULIETTA TI 1962 gas benzina 750.000. Telefonare pasti 252-813.

FIAT SAVA COMMISSIONARIA SALCAR, CORSO UNIONE SOVIETICA 91: VASTO ASSORTIMENTO AUTOVEICOLI NUOVI E USATI, CONSEGNE SOLLECITE, MASSIME RATEAZIONI. 0584

FULVIA semestrale in garanzia Lancia vende dipendente. Telefonare 357-040. A118855

FURGONE Volkswagen seminuovo vendo-cambio privatamente. Telefonare 60-009. 0718

GIULIA TI, Giulietta sprint '59-'60-'62, Flavia 1962, coupé 1500. Telefonare 510-462. 0709

GIULIETTA buone condizioni impianto gas vendo cambio con 500. Telefonare pasti 586-242.

INNOCENTI Austin A 40 S, berline, combinata portate 310 kg. Permute, dimostrazioni, Auto Torino, corso Principe Eugenio 11, tel. 547-173.

MASERATI 5000 unico esemplare, Ferrari spider, privato vende, cambio, permuta, rateizza. Tel. 235-697.

MINIMO anticipo, consegna immediata tutti tipi Fiat, Alfa, Innocenti, Renault, Ford nuove-usate. Garanzie. Giobertl 17. 0315

MOLTISSIME 500, 600, 1100 da 180.000 a 700.000; permute rateazioni. Corso Moncalieri 19.

NOLEGGI autoglacaia sistema km. più ore senza limiti età e anzianità patente. Telefonare 687-514.

OCCASIONE diversi tipi camioncini furgoni multiple giardiniere panoramiche 4 stagioni salvedere qualsiasi condiziona vendiamo. Vigone 44.

OCCASIONE privato vende Bianchina del '63 ottimo stato. Tel. 688-847.

OCCASIONISSIMA furgone TI 2 '61 come nuovo, garanzia. Via Lanzitello 38. A121672

OCCASIONISSIMA! MOLTISSIME 1100, 600, 500, FAMILIARI, MULTIPLE, GIARDINETTE, TOPOLINI, 1400, APPIE, GIULIETTE, DAUPHINE, GARANZIA, PERMUTE, RATEAZIONI. VIGONE 44. 0758

PRIVATI con minimo anticipo autorimesse vende conto clienti 500, 600, 1100 da 120.000 a 410.000. Via Saorgio 37 angolo Chiese Salute.

OPEL Messano tutti tipi senza tasse, rateazioni, Sisa 25, telef. 772-381.

PRIVATO ottima 600 vende lire 280.000, km. 14.000. Telefonare 251-381. 0749

PRIVATO vende bellissima 500 e 600 visibili via Cimaa 23 bis, Moretti, 0333

PRIVATO vende Flavia 1962 vera occasione. Telef. 959-267.

PRIVATO vende macchina 500 seminuova. Telefonare 511-252 ore pasti.

PRIVATO vende privato 500 giardiniera 6 mesi prigio acciaio. Telefonare 874-769 - 874-481.

PRIVATO vende privato 600 D 1961 bellissima, facilitazioni. Tel. 772-335.

PRIVATO vende privato 600 1958 tutte revisionate, facilitazioni. Telefonare 755-103. 0717

PRIVATO vende privato 1100 pochi chilometri, 560.000, cambio cilindrata inferiore. Telefonare 361-630.

PRIVATO vende privato 1100 1960 motore nuovo rateizzabile. Telefonare 758-227. 0717

PRIVATO vende 500 D L. 250.000. Telefonare 773-347. A116556

PRIVATO vende 600 D semestrale parte modificata, colore bianco. Telefonare 586-836. A116330

PULMINI Volkswagen 395.000, 600 330.000, 500, 500, 1300, Dauphine 295.000. Pa 43. 0814

QUANDO avete visitato tutti visitate mercato usato Vigone 44 (piazza Sabotino). 0507

RATEALMENTE con minimo anticipo, 500, 600, 1100 da 130.000 a 460.000. Corso Corsica 8.

RATEALMENTE 600 390.000, 6000 380.000, Appia III 590.000, 1100 '59 420.000, 1500 '63 790.000. Telefonare 650-805. 0405

RENAULT R 4 EXPORT, R 8 MAJOR, ESTAFETTE FURGONE E CAMIONCINO PORTATA 9 QL. PERMUTE VANTAGGIOSE, RATEAZIONI 24 MESI, MINIMO ANTICIPO. SCAT, TRAPANI 71, TEL. 283-843; FRANCESCO DA PAOLA 48, TEL. 546-313

SE volete vendere contanti la vostra vettura: Cavalieri, Nizza 35.

ROULOTTES non acquistate senza aver visitato nostro mercato del Caravan piemontese roulottes Monciglieri. Telefonare 644-078. 0423

SACAUTO COMMISSIONARIA FIAT-SAVA, CORSO RACCONIGI 141, TEL. 332-737. MOSTRA MERCATO AUTOVEICOLI OCCASIONE, OTTIME CONDIZIONI DI PREZZO E PAGAMENTO. 090

SAIE, piazza Adriano 11, telefono 779-924, 779-847. Concessionaria Opel, dispone vasto assortimento usato Fiat 1100, 1300, 1500, 1800 Lancia, Flavia e Fiaminia coupé, Alfa Romeo Giulietta TI, Giulia normale e spider, Dauphine, R 8.

SENZA anticipo esaminiamo vostre proposte di rateazione scegliendo nel nostro vastissimo assortimento autoveicoli d'occasione ogni marca in garanzia. Ford Atsuto via Barletta 133.

SERVIZIO Lancia Aurelia: officina San Silvestro; autosalone corso Sebastopoli 194, tel. 328-486. Vastissimo assortimento Appia II-III serie Zagato, Flavia coupé, Fulvia, Fiaminia coupé, B 20, Giulietta, Fiat spider revisionata garantite. Permute, rateazioni. 0603

SICA Commissionaria Fiat-Sava, via Nizza 30, telef. 652-652/3, esposizione permanente del veicolo usato, tutti i tipi. Cambi, rateazioni, Pronta assistenza. 0146

SIMCA, nuova officina autorizzata, garanzia, assistenza ricambi, assoluta regolità consegne. Via Monginevro 233, telefono 339-179.

SIMCA 1000 ottima vende 735.000 facilito permuto. Corso Moncalieri 18.

VENDESI 500 sei mesi perfetta. Telefonare 870-892. A118775

VENDESI 1300 '61, Giulietta TI '60, 1100 '57, 500 D '62, Appia II-III serie con permute e rateazioni. Corso Trieste 158, Telef. 869-257.

VENDO autocarro Fiat 680 ribaltabile buone condizioni Tel. 337-758 dopo ore 20. A117829

VENDO Giardiniera 1100, permuto con moto motocarri. Telef. 497-153.

VENDO 500 N, Telefonare 597-221.

VENDO 1100 D familiare sei mesi. Telefonare 350-158. A118818

VENDO 1800 iniezione gas. Telefonare 516-180. A118815

VENDONSI e assortimento 600 furgoni, Corsaro 1960, 130.000 non trattabili, Torricelli 4. 0857

VIA Monti 30, troverete vastissimo assortimento 1300, 1100, 600, 500 del tipo di costruzione recentissima e meno recente. Vendita con eventuali permute. 0778

VOLKSWAGEN giardiniera 395.000, 500 600 1300 Dauphine 290.000. Pa 43. 0814

VOLKSWAGEN: officine autorizzate Rinaldi, 5, Ambrogio, completa assistenza esposizione Francia 282, telefono 724-095. 0734

VOLKSWAGEN Porsche, acquistando commissionarie Grassi, Saluzzo 29, troverete condizioni vantaggiose assistenza completa. 0348

VOLKSWAGEN Porsche Monticone, concessionario Torino provincia, piazza Adriano 1, telefono 383-772, consegna immediata tutti tipi vetture senza lista, rateazioni senza cambiali. 0513

VOLTURIAMO rapidamente 500, 6500; 600, 12.000; 1100, 15.000. Boria, Carlo Alberto 43a telefonare 527-978. 0580

300 D, 600 D, 850, 1100 D. SEMESTRALI ASSORTIMENTO RATEAZIONI, GARANZIA. ECOFIT, CORSO DUCA ABRUZZI 6 bis.

600 1962 occasionissima vendesi cambi occasioni. Tasa, corso Regina 61, telefono 81-144.

MOTOFURGONCINI Vespa rateazioni 350.000, Fiat 1100 1957 occasione vendesi. Telefona a 851-860.

850 D semestrale ultimo tipo privato vende 575.000. Telefonare 235-047.

1100 cedina unico proprietario vendo permuto 600, 500. Tel. 390-403.

1100 familiare e 500 privato vende causa lavoro, ottime condizioni. Telefonare 790-436. 0812

1100 Special 1962 unico proprietario, completa impianto gas liquido, ottime, eventualmente cambio rateizzo. Corso Corsica 8. 0761

1100 D mesi 7 km. 5300 fumo Londra interno rosso 840.000. Telefonare 870-518. A118871

1100 D resto 18 mesi privato vende. Telefonare 736-084 dopo ore 20.

1100-1100-1100 qualsiasi tipo graziosi prezzo, permute rateazioni. Corso Moncalieri 19. 0535

1300 Ford meccanica garantita, vera occasione L. 345.000 cedesi. Atsuto, via Barletta 133. 0775

1300 Fiat semiuovo prigio scuro unico proprietario in garanzia. Visibile Atsuto, via Barletta 133.

2300 Fiat berlina bellissima edita noleggio vendo. Genova 2 bis.

CICLI MOTO SPORT
L. 180 per parola

APE cabinata, ottime condizioni, vendo privatamente. Telefon. 943-169 mattina ore ufficio. A118449

APE nuovi motocarri, vere occasioni. Rateazioni, Cavoli, Giulio Cesare 157. 0397

COMPRO moto motocarri cambio con auto anche rateizzabile. Tel. 487-153.

FUCHSBORDO legno 45 HP, avviamento elettrico, accessoriato, con carrello vendesi. Telefonare ore pasti 877-570. A117156

LAMBRETTA motofurgone 175-200 portata 5 quintali, rateazioni, 9500 mensili. Auto Torino, Principe Eugenio 11, telefono 547-173.

LAMBRETTE: furgoni 175 cc.-200 cc. 9500 mensili, lambrette 4500 mensili. Premura, Principe Amedeo 11. 0716

MOTOFURGONCINI Vespa rateazioni cambi occasioni. Tasa, corso Regina 61, telefono 81-144.

MOTOFURGONE Lambro 175/200 portata 5 qi., minimo anticipo, consegna immediata. Correia, corso San Maurizio 29. 0397

VESPA motofurgoncini Ape nuovi, usati cambi rateazioni. Morani, Unione Sovietica 169, Telef. 393-838.

ANNUNZI VARI
L. 180 per parola

A.A.A. ACQUISTA piume oca anticaglie oggetti rottami vari. Telefonare 481-674. 0359

A. PELLICCE assortimento, inversioni accurate, prezzi convenienti. Cambi, facilitazioni. Costa, Massini 38 telefono 81-592. 0626

A. SOMMERIAMO cantine locali acquistando rottami, oggetti vari. Telefonare 483-137, 485-640.

A. TUTTE macchine cucire aggiustansi mobiletti, riparazioni, Canavesio, Re Umberto 11, telefono 519-977.

A 39.000 scrivania metallica 1300 x 800 con poltroncina. Rappresentante via Marco Polo 19. 0406

ACQUISTERSI cucciolo femmina maltese o simile, taglia piccola. Telefonare 583-834. 0600

AL Mobilificio Unversi, via Garibaldi 26 (interno), troverete il più completo assortimento di mobili. Facilitazioni. 0581

APPARONE bellissima cucina formica completa 75.000, camera letto pallissandro 175.000. Telefonare 882-396.

ANTICHITA', argenterie porcellane quadri acquisto. Scrivere: « Pubblicità Stampa 3353 — Torino ».

ARMADI, guardaroba laccate e normali, camere letto. Fratelli Crepaldi, fabbricanti specializzati, Passalacqua 6 telefono 521-016. 0388

ARMADI metallici per cucinini, balcone, portacarne bagno da 8000 a 19.500. S. Giulia 55. 0722

ARREDATEVI Casa del Mobile, casa del risparmio, assortimento imponente in ogni stile. Facilitazioni. Via Bogino 4, Torino. 0187

ATTENZIONE! Camere letto pallissandro lavabili 3 porte 135.000, 4 porte 155.000, 5 porte 235.000, armadi 30.000, materassi e molle 13.000, tavolo, sedie, tutto per la casa ritiro mobili usati. Formaiari, via Lanino 9 angolo via Cotolengo, tel. 238-705.

ATTENZIONE, matrimoniali 85.000, cucine 39.000. Principe Amedeo 11, Lagrange 28 (cortile).

CITTADINI, matrimoniale barocco francese, bullet cinese, (comò letti varisiani), cristalleria, argenteria, (lampadari stilizzati), salotti, tavoli sedlame; Liquidazione, Mobilificio Garibaldi 13. 0816

COPRITERMO razionali, moderni, stile convenienti. Costruzione su misura. AIT, Chiesa della Salute 112.

CUCCIOLI (taglia) pastori tedeschi allevamento Pedus, Castelmonte 10, Crimiona. Tel. 20-000. 28577

CUCCIOLI terrier gattini siamesi bellissimi vendiamo prezzo modico. Telefono 487-183. A121365

EPOCA di progresso, tempo di modernismo. Magliaia, andate con i tempi, acquistate macchine per maglierie Super Copital. Le funzionali e pratiche macchine del futuro. Concessionaria Ditta Nervo, via Consolata 5. 0787

FRANCOBOLLI compro vendita, Chiedere listino, Segavittan, XX Settembre 69, Torino. A117572

LAVATRICE Candi Super A 85.000 eccezionale vendita una settimana. Televisori sc. 50%. Tel. 877-110.

MACCHINE maglieria 3/100 e 5/100 Corpo automatico in radoglio svendesi causa malattia facilitando. Telefonare 53-386.

MACCHINE rangliera Universal (Germania), Tricotex (Italia), Orion (Svizzera), Diamant (Germania), lavoro sicuro; insegnamento, occasioni; motorizzazioni ogni marca, Cravezzi, 5, Quintino 4. 0184

MACCHINE scrivere, calcolatrici ottime occasioni, noleggi, Augusta, via Cavour 6. 0178

MAGLIAIFI Alto reddito? Lavoro assicurato? Super macchina automatica Weber. Provatela. Guarnaro, Monte Pietà 16. 0402

MAGLIERISTI, trovarete da Nervo, via Consolata 5, macchine Super Copital, rimagliatrici, bobinatori, stiratrici. Motorizziamo qualunque macchina. Riparazioni garantite.

MOBILIFICIO Capra, assortimento camere sale tinelli, ritiro mobili usati, S. Donato 74. 0534

MOBILIFICIO ritiro commercio svende grandioso assortimento mobili prezzi sbalorditivi, Piazza Vittorio 3.

MOBILIFICIO S. Gaetano assortimento mobili, camera signorili armadioni prezzi convenienti. Francia 280, telefono 74. 0543

MOBILI Canto lusso e comuni prezzi di fabbrica lunghe rateazioni. Visitare esposizione, Sant'Anselmo 1.

MOBILI Cavaletto, vasta esposizione, garanzia, lunghe rateazioni, ritiro mobili usati. Via Garibaldi 4, telefono 521-107. 02992

MOSTRA armadioni veneziani svedesi comodi lusso, Foligno 74, Francia 280. 0543

OCCASIONE causa malattia vende arredamento soggiorno, confezioni femminili. Telefonare 362-548.

OCCASIONE vendesi armadio disegno massiccio pannelli pergamena dipinti mano 2,40x2,00x0,50. Tel. 877-719.

OCCASIONE vendiamo banchi di lavoro, scaffali, armadi, tavoli, vetrine, Telef. 588-339. A121336

OCCASIONISSIMA vendesi biliardo stirazzato. Telef. 721-798 ore pasti.

PELLICCIA persiano, stola visone remo cambio con altre. Telefonare 510-015, 757-738. A118835

PIUMA d'oca e gallina usata compro. Telefonare 483-137, 485-640.

RISPARMIERETE acquistando direttamente da fabbricanti in Brianza mobili, salotti. Telefonare 310-715.

ROULOTTE 5 m. bianca condizioni comprasi contanti. Telef. 321-854 ore pasti. A117578

SAUNA raggi infrarossi termoterapia Kranz originale (costa 120.000) come nuova svendo metà prezzo, Telefonare 588-257. A118891

SIGNORA svenda televisore 23" nuovo grande marca. Telef. 724-792 pomeriggio. A116791

SINGER, altre marche, nuove, occasione, riparazioni, accessori, cambi. Canavesio, Re Umberto 11, telefono 519-977. 0886

SPERANZA chiracantampin medicinale sorlesima consultazioni interventi potenti. Pomeriggio telef. 652-331.

STUFE kerosene gas svviamento elettrico, Tranna, 5, Martino C/H, telefono 519-505. 0522

TELEVISORI migliori marche modelli 1964 sconto 50%. Solo contanti. Telefonare 877-032, 82-501.

TELEVISORI mobili elettrodomestici lunghissime rateazioni. Cametti, Accademia Albertina 23, telefono 889-883.

TELEVISORI modelli 1965 sconto 50%; modelli 1964, 100.000. Telefonare 878-322. 0800

TRUMEAU barocco piemontese intarsiato, metà Ottocento, vendesi. Telefonare 529-407 pasti. A116975

VENDO 35 pelli castorino importato Argentina. Telefonare 395-174.

VENDO cuccioli barbaneini taglia media. Telefonare 591-788.

VISITATE esposizione permanente fabbrica gattoni Regina, cavalcavia corso Francia, tel. 704-975. Salotti armadioni, mobili svedesi, materasso brevettato Regina. 23649

per la
PUBBLICITA'
su **LA STAMPA**
e nella
STAMPA SERA
rivolgersi esclusivamente a:
"PUBBLICITÀ STAMPA"
S. p. A.

TORINO
Via Roma 80, telefono 57.78

MILANO
Via Borgogna 2, telefono 700.122

ROMA
Largo M. Sperati 5, tel. 860.477

GENOVA
Via XX Ottobre 186 r, tel. 595-632

SPORTELLI PER ANNUNCI ECONOMICI E NECROLOGIE

TORINO
Via Roma 80 (Palazzo "La Stampa")

MILANO
Via Borgogna 2
Galleria Vittorio Eman. (ottagono)

GENOVA
Portici Accad. 17 a via Roma 9-r

ROMA
Via del Tritone 248

NAPOLI
Via Partenope, 281